L'ALCORA OBTÉ 200.000 EUROS DELS FONS FEDER PER A LA REIAL FÀBRICA 3

LA VILA HONRA AL SEU PATRÓ SANT CRISTÒFOL AMB DIVERSOS ACTES 16

600 PARTICIPANTS A LA COMPETICIÓ DE LA BTT GEGANT DE PEDRA 22

L'ALCORA JULIOL DE 2018
CS-71-1998
Crònica

SERVICIOS 24 H / PARTICULARES Y EMPRESAS
VEHÍCULO DE 8 PLAZAS
• TAXI L'ALCORA
LUCAS SALVADOR E HIJOS
667 71 41 71
taxialcora@gmail.com

En marxa una Escola d'Estiu més participativa en l'Alcora

Més de 360 xiquets i xiquetes gaudeixen de l'estiu aprenent, jugant i practicant esports dins de les instal·lacions municipals

Els alumnes s'impliquen també en les tradicions locals i així, per exemple, van assistir a la festivitat de Sant Cristòfol

Alguns dels participants en l' Escola d'Estiu, a l'emblemàtica Font Nova, abans de creuar el riu junt representants dels barris, l'alcalde Samuel Falomir i l'edila d'Esports de l'Alcora, Ana Huguet.

Tu concesionario
Renault y Dacia en Castellón
RENAULT
Passion for life
RENAULT CASTELLÓN
RENAULT RETAIL GROUP LEVANTE, S.A.
Avda. Vall D'Uixó, 44. Tel. 964 340 780. www.renaultretailgroup.es
RRG

Societat

El último pleno municipal aprueba el primer Plan de Igualdad del Ayuntamiento de l'Alcora

Asimismo se aprobó el nombramiento de la próxima corte de honor. La reina será Mireia Andreu y las damas, Lydia Pérez y María Miralles

El pleno del Ayuntamiento aprobó el Primer Plan de Igualdad de la villa. Se trata de un conjunto ordenado de medidas tendentes a alcanzar la igualdad efectiva y a eliminar discriminaciones, desigualdades, en el ámbito al que se refiera, en este caso en el personal del Ayuntamiento, el cual se elabora después de realizar un diagnóstico de situación.

La aprobación supone un hito por ser el primero y su aprobación se debe al obligado cumplimiento de la normativa vigente, que tiene como objetivo que la administración pública local sea motor impulsor para el ejercicio de la igualdad efectiva entre su personal de trabajo.

En base a la normativa se constituyó la Comisión de Igualdad, encargada de elaborar el Plan. Previamente, se elaboró el diagnóstico de situación, que identificó dónde se encontraba el Ayuntamiento alcorino en términos de igualdad, y saber donde quería llegar. Y tuvo como resultado unas conclusiones y recomendaciones a integrar en el Plan.

Imagen del último pleno ordinario del mes de junio, donde aparecen todos los grupos municipales del Ayuntamiento de la capital de l'Alcalatén.

VIGENCIA DE CUATRO AÑOS

La Comisión de Igualdad en atención de lo que se desprende del informe de diagnóstico de situación, acordó las medidas a integrar en el Plan de Igualdad, y este se ha diseñado para que tenga una vigencia de cuatro años, desde su aprobación en el Pleno. El Plan se ha estructurado en siete áreas de intervención, más un área de implantación.

Estas ocho áreas han dado lugar a definir los ocho objetivos generales y otros diecisiete propósitos específicos, que tienen como resultado la formulación de treinta y cinco acciones, medidas y actuaciones a ejecutar.

PUNTOS CLAVE

Entre los aspectos de las diferentes áreas, cabe a destacar: el principio de presencia equilibrada; de igualdad efectiva en la negociación colectiva; integrar el enfoque con perspectiva de género a la hora de elaborar informes, protocolos, etc, en la selección de personas; acciones para consolidar un uso del lenguaje inclusivo, no sexista; facilitar la conciliación del personal del ayuntamiento con su vida laboral, familiar; establecimiento de medidas para cambiar el acoso sexual y el acoso por razón de género. Y por otro lado, para garantizar los derechos de las mujeres funcionarias víctimas de violencia de género, así como para garantizar la igualdad efectiva en las empresas licitadoras.

Acuerdo para la cesión gratuita temporal a favor del Ayuntamiento de un solar propiedad de la Caixa Rural

La Comisión de Igualdad se ha comprometido a desarrollar y ejecutar las medidas propuestas. Y además de llevar a cabo mecanismos de seguimiento y evaluación, con el fin de controlar la ejecución de las medidas y si están generando los efectos esperados en la sociedad.

OTROS ACUERDOS DEL PLENO

Por otro lado, el pleno aprobó el nombramiento de la reina Mireia Andreu, y sus damas de honor: Lydia Pérez y María Miralles, que iniciarán su reinado en las próximas Fiestas del Cristo.

También se aprobó un convenio de cesión gratuita temporal de un solar propiedad de la Caixa Rural alcorina a favor del Ayuntamiento, ubicado en la zona de la báscula municipal.

Moción de urgencia sobre la actividad de la compañía Aprocol, la nueva Reyval

El pleno del Ayuntamiento de l'Alcora aprobó por unanimidad, y por urgencia, la moción presentada por todos los grupos de una solicitud de informe al Consejo Jurídico Consultivo de la Comunitat Valencina sobre la petición de acceso a la información presentada por la Plataforma Ciudadana No a la Contaminació, en relación con el expediente iniciado por la mercantil Aprocol S.L (anterior Reyval) para la obtención del certificado de compatiblidad urbanística.

Dado que la mercantil Aprocol había invocado el carácter de confidencial de toda la documentación que adjuntó junto con su solicitud de certificado de compatibilidad urbanística por afectar la misma a procesos empresariales e industriales, y con el fin de conjugar el derecho de acceso a la información en materia de medio ambiente con el derecho de las empresas a que se respete su secreto comercial e industrial, el Ayuntamiento solicitó a la mercantil Aprocol, mediante escrito de fecha 18 de abril que justificara las razones en que se fundamentaba dicha confidencialidad y las partes de la documentación presentada que estaban afectadas por la misma.

La antigua Reyval quiere seguir trabajando en l'Alcora. Para ello, debe volver a tramitar una Autorización Ambiental Integrada en la Generalitat, puesto que ahora no tiene esta licencia para trabajar. Por el momento, ha pedido el informe de compatibilidad urbanística al Ayuntamiento. Según explica el primer edil, «el consistorio está estudiando la documentación presentada».

Muchos vecinos, preocupados por el polémico historial de Reyval y, a través de la Plataforma Ciutadana No a la Contaminació, organizaron una asamblea y acudieron al pleno donde se planteó la moción para recabar la información ante la solicitud de la empresa con distinto nombre.

Una furgoneta abandona las instalaciones de la empresa Reyval.

El President de la Generalitat y el alcalde de l'Alcora, en la firma de los fondos FEDER para el Real Fábrica.

L'Alcora obtiene 200.000 euros de fondos Feder para la Real Fábrica

El objetivo es dar continuidad a un proyecto clave para el presente y futuro de l'Alcora

L'Alcora recibirá 200.000 euros procedentes del Fondo Europeo de Desarrollo Regional (Feder). El Ayuntamiento ha recibido una notificación de la Dirección General de Administración Local en la que se confirma la concesión de esta destacada ayuda, enmarcada en el Plan Estratégico Global de Turismo de la Unión Europea para inversiones en inmuebles de patrimonio cultural.

La subvención se destinará a cofinanciar la segunda fase del proyecto de recuperación y puesta en valor de la Real Fábrica del Conde de Aranda de la capital de l'Alcalatén, que tiene como finalidad hacer visitables y accesibles los hornos árabes, datados en torno a 1805, y la nave anexa.

Además, se sustituirá la cubierta de fibrocemento de la nave de la antigua fábrica Azulejos BIC,, contigua al edificio de los hornos, por otra más apropiada y se habilitará un espacio diáfano de más de 1.500 metros cuadrados para usos socio-culturales.

La financiación del proyecto, que asciende a aproximadamente 500.000 euros, se completará con otras ayudas públicas y privadas, tal y como han informado desde el consistorio alcorino.

El Gobierno municipal ha expresado su satisfacción por la consecución de esta ayuda y se ha referido a la importancia de dar continuidad a un proyecto «clave» para el presente y futuro de l'Alcora como es la puesta en valor de la Real Fábrica.

«La ejecución de las actuaciones previstas en la siguiente fase del mismo servirá para hacer visitable uno de los espacios de mayor importancia histórica y patrimonial de la Real Fábrica y, por tanto, contribuirá de forma notable a atraer visitantes a nuestra localidad», ha manifestado desde el Ayuntamiento.

Asimismo, l'Alcora ha vivido un 'Maig Ceràmic' histórico e inolvidable, ya que, por primera vez, se abrieron las puertas al público de la Real Fábrica del Conde de Aranda con 700 personas interesadas en ver el simbólico espacio donde empezó todo lo relacionado con la cerámica artística e industrial en la provincia. También se llevó a cabo una gran fiesta con la participación de 1200 escolares de todos los centros educativos de la villa.

El titular de Patrimonio y Educación del Ayuntamiento de l'Alcora Víctor Garcia, quiso agradecer a todos cuantos han hecho posible la iniciativa: patrocinadores, como la Generalitat Valenciana, Torrecid, Alcora la Ilustre Cerámica y la Caixa Rural, al equipo del Museo local, así como a las Brigadas tanto la municipal como la social del Ayuntamiento, y todos los centros educativos de la villa azulejera.

La Escuela Oficial de Idiomas contará por primera vez con una sección en l'Alcora

La sección de la EOI estará ubicada en el Instituto Ximén d'Urrea alcorino.

L'Alcora contará a partir del próximo curso 2018/2019, por primera vez, con una sección de la Escuela Oficial de Idiomas (EOI). Estará ubicada en el IES Ximén d'Urrea e impartirá los niveles de A1 y B1.1 de inglés.

Con el objetivo de facilitar a la ciudadanía los detalles de la iniciativa, el Ayuntamiento de la villa ha habilitado un punto de información en la entrada del consistorio. Para el alcalde, Samuel Falomir, que l'Alcora cuente con una sección de la EOI es un «gran logro» para la localidad que da respuesta a una demanda de los vecinos y vecinas «que viene de lejos».

Por su parte, el primer teniente de alcalde y concejal de Educación, Víctor Garcia, ha destacado que, con su puesta en marcha, «se ampliará la oferta formativa y se facilitará a la ciudadanía el acceso al aprendizaje de idiomas, así como la obtención de certificados oficiales, evitando que tengan que desplazarse a otras localidades de la provincia».

Garcia ha resaltado, además, «la importancia de contar con este aulario en l'Alcora por su contexto laboral, que gira en torno a la industria azulejera y requiere personas que estén formadas en idiomas, ya que un alto porcentaje de la producción de este mercado se destina a la exportación».

«Esto es el comienzo de algo muy importante para l'Alcora», ha declarado el responsable de Educación, haciendo hincapié en que «el objetivo es ir ampliando la oferta cada curso». Asimismo, ha explicado que el Centro de Formación de Personas Adultas se ajustará para complementar la oferta de la Escuela Oficial de Idiomas.

En cuanto a la matriculación, Garcia también ha explicado que personal de la Escuela Oficial de Idiomas se desplazará hasta la localidad para facilitar todos los trámites.

Los jóvenes contratatos por el consistorio alcorino hasta el junio de 2019, en las nuevas dependencias municipales.

El Ayuntamiento contrata a 8 jóvenes desempleados

El Ayuntamiento ha contratado a ocho jóvenes desempleados, a través de los programas EMCUJU y EMPUJU, incluidos dentro del plan 'Avalem Joves Plus' de la Generalitat valenciana, destinados a la contratación de personas jóvenes por entidades locales en el marco del Sistema Nacional de Garantía Juvenil.

Las personas contratadas ya se han incorporado a sus puestos de trabajo en diferentes áreas municipales. La duración de los contratos se extenderá hasta el 30 de junio de 2019.

Por una parte, a través del EMCUJU, el Ayuntamiento ha contratado a una técnica de empleo, un técnico cultural, un informático y un arquitecto técnico. Este programa está destinado a la contratación de personas jóvenes cualificadas.

Y con el EMPUJU, se ha contratado a cuatro jóvenes para desempeñar las funciones de conserje de biblioteca, conserje de polideportivo y dos peones de limpieza. Para este programa no es requisito necesario la cualificación. El proceso de selección se ha llevado a cabo a través del Servef, la entidad encargada de preseleccionar al número de personas candidatas para cada puesto de trabajo incluido en la oferta de empleo presentada.

Falomir, Huguet, Chiva y Masó, durante una de las visitas a las diversas actividades de l'Escola d'Estiu alcorina.

L'Escola d'Estiu de l'Alcora, más participativa que nunca este año

Más de 360 niños disfrutan del verano aprendiendo, jugando y practicando deporte

L'Escola d'Estiu de l'Alcora abrió su edición más participativa. «Más de 360 niños y niñas, de infantil, primaria y también jóvenes de secundaria, disfrutan del verano aprendiendo, practicando deporte y jugando en las instalaciones municipales, principalmente en la zona deportiva», explica la concejala de Deportes, Ana Huguet.

La iniciativa, organizada por el Ayuntamiento de l'Alcora y gestionada por Alpe Animació, se divide en dos turnos. En el primero, desarrollado del 2 al 20 de julio, han participado 343 niños y niñas. En el segundo turno habrá 259 participantes y se llevará a cabo del 23 de julio al 10 de agosto. Cabe destacar que, en el momento de la inscripción, se les dio la posibilidad de participar en uno o en ambos turnos.

Huguet destaca que el programa incluye actividades "muy diversas". El deporte y la diversión tienen un papel destacado, así, se practican deportes variados, de equipo, individuales, alternativos, tradicionales, actividades acuáticas en las piscinas municipales, entre otros. Asimismo, se llevan a cabo actividades lúdicas, recreativas, juegos de psicomotricidad y jornadas temáticas.

Por otra parte, se potencia la imaginación y creatividad con la puesta en marcha de proyectos artísticos como talleres de manualidades, 'lip-dub', talleres de cine y de teatro, expresión corporal y animación a la lectura. Además, se realizan actividades en la naturaleza: señales de rastreo, cartografía, orientación con brújula y nudos. También grandes juegos y actividades culturales, entre ellas, el rally urbano del patrimonio local.

Además, los niños y niñas se implican en las tradiciones locales. Así, por ejemplo, participaron en la festividad de Sant Cristòfol, patrón de l'Alcora, que se celebró el pasado 10 de julio, cruzando el río y también elaborando los tradicionales 'ninots', que colgaron en el Casal Jove.

El compromiso social también está presente en la programación con actividades relacionadas con el reciclaje, la compra responsable y la educación vial.

HORARIOS

El horario es de lunes a viernes, de 9.00 a 14.00 horas, además, existe la opción de 'Escola d'Estiu Matinera', de 7.45 a 9.00 horas «para todas aquellas familias que se les acopla mejor esta posibilidad». «Los monitores realizan una gran labor y su implicación es muy importante en el éxito de esta iniciativa, que cada año va en aumento», manifiesta la responsable del área de Deportes. Desde el consistorio, «hacemos todo lo posible para que todos los niños y niñas que lo solicitan puedan disfrutar de la 'Escola d'Estiu' y que ninguno se quede fuera, y lo estamos logrando».

Reunión para conformar la campaña 'Punt vioieta' en el Ayuntamiento.

Activan campaña contra las agresiones sexistas para las fiestas del Cristo

"No es no. Por unas Fiestas del Cristo sin agresiones sexistas". Este es el lema elegido por el Ayuntamiento de l'Alcora como mensaje central de la campaña 'Punto Violeta' que se pondrá en marcha durante las fiestas mayores de la localidad.

Su finalidad es ofrecer información para prevenir y concienciar en contra de acciones sexistas y atender a víctimas de agresiones, humillaciones y vejaciones sexistas, según ha informado el concejal de Bienestar Social, Agustín Chiva.

Se trata de una iniciativa coordinada desde el Consistorio con la Policía Local, la Guardia Civil, la Comisión de Fiestas y el personal que se ha presentado como voluntario, al cual se le dará formación.

En dos de los actos de mayor afluencia de gente, el concurso de paellas y el de disfraces, se instalará un 'Punto Violeta', desde el que se informará y repartirá el material preparado para la campaña (trípticos y pulseras entre otros). El día del concurso de paellas, que se celebrará el domingo 9 de agosto, se situará en la entrada de la Pista Jardín, en horario de 11:00 a 14:00 horas, y el lunes 27 de agosto, en el que se llevará a cabo el desfile-concurso de disfraces, se ubicará en la calle Teniente General Federico Michavila (Les Eres), de 19:00 a 20:00 horas.

Además, durante todas las fiestas, el equipo de voluntarios y voluntarias repartirá información en diferentes actos.

Chiva ha destacado la importancia de sensibilizar y concienciar a la ciudadanía en contra de las acciones sexistas "por unas fiestas respetuosas, igualitarias y libres de machismo".

El Ayuntamiento se ha hecho eco de lo efectiva que ha sido la campaña en las pasadas fiestas de Pamplona, y quieren activar la suya propia, recordando que en el último pleno se aprobó el Primer Plan de Igualdad de la villa, un conjunto ordenado de medidas tendentes a alcanzar la igualdad efectiva y eliminar discriminaciones y desigualdades en el ámbito al que se refiera. En este caso, se hará efectivo en las próximas fiestas principales de la villa.

Nuevo parque gracias a la cesión de un terreno de la Caixa Rural

Samuel Falomir y el presidente de la Caixa Rural, José Luis Esteban, rubrican el acuerdo

El alcalde de l'Alcora, Samuel Falomir, y el presidente de la Caja Rural, José Luis Esteban, han firmado un convenio para la cesión gratuita al consistorio de un solar propiedad de la entidad, ubicado en la calle Borja, para la instalación de un nuevo parque.

A la firma del acuerdo asistieron la concejala de Parques y Jardines, Nuria Sánchez, el concejal de Juventud, Robert Tena, y el director de la Caixa Rural, Juan Manuel Nogueroles.

El primer edil ha agradecido «la colaboración de la Caja Rural en beneficio de toda la localidad, especialmente, de los niños y niñas, que podrán disfrutar de una nueva zona infantil».

Por su parte, el presidente de la Caixa Rural ha manifestado que «desde el momento en el que el Ayuntamiento nos propuso prestar este terreno para construir un parque infantil dónde podrían disfrutar los niños, la Caja Rural no lo dudamos en ningún momento, estaba claro que si era algo bueno para l'Alcora, lo era también para nosotros».

Con respecto al parque, Nuria Sánchez ha explicado que se instalará una estructura de grandes dimensiones con forma de hormiga, con cuerpos separados, y accesos laterales a través de un panel-rocódromo o red de cuerda. Para la salida, cuenta con un tobogán trasero y con una barra de bomberos frontal. Manifiesta que está previsto que los trabajos comiencen a finales de este mes de julio. Este nuevo parque se sumará a las «importantes mejoras» realizadas en los últimos años en las zonas infantiles. En este sentido, entre las actuaciones recientes, cabe destacar la instalación de un avión de grandes dimensiones con juegos diversos en el parque Hermanas Ferrer Bou.

El momento de la firma entre el Ayuntamiento y la Caixa Rural alcorina.

Infografía de cómo quedará el terreno cedido por la Caixa Rural para el parque.

El Ayuntamiento mejora y acondiciona el lavadero de la pedanía de la Foia

Falomir y Sánchez, comprobando el resultado del lavadero de La Foia.

El Ayuntamiento de l'Alcora ha acometido una actuación integral de acondicionamiento y mejora en el lavadero ubicado en la pedanía de la Foia. El proyecto, ejecutado por parte de cuatro trabajadores contratados a través de los programas de fomento de empleo EMCORP y EMCORD 2017 y revisado por el encargado de obras del EMPUJU 2017, se ha desarrollado en diferentes fases.

El alcalde Samuel Falomir y la concejala de Empleo, Nuria Sánchez, han destacado que se trata de una actuación «muy demandada» por parte de los vecinos y vecinas de la pedanía y han recordado que el lavadero se encontraba en unas condiciones «ruinosas».

Ambos alabaron la «importante labor de los trabajadores que han acometido el proyecto». «Una vez más, se pone de manifiesto la efectividad de los programas de fomento de empleo, que posibilitan la contratación de desempleados e impulsan la ejecución de proyectos de interés ciudadano».

Claustro de claustros en las instalaciones de la Real Fábrica del Conde de Aranda

La Real Fábrica del Conde de Aranda abrió sus puertas a la comunidad educativa de l'Alcora y a representantes de otros centros de la comarca de l'Alcalatén y otros pueblos del alrededor en el denominado 'claustro de claustros', cuya finalidad era la puesta en valor de sus proyectos educativos inter-centros: 'La Reial Fàbrica al 2027': 'Recuperem el nostre patrimoni, sumem competències i restemdesigualtats' y 'La Reial Fàbrica 300 anys de memòria, innovació i territori'.

La jornada se completó con la ponencia La belleza industrial, a cargo de la doctora arquitecta Diana Sánchez Mustieles, experta en patrimonio industrial.

Al acto asistieron más de 200 docentes procedentes del CEIP Grangel Mascarós, CEIP Comte d'Aranda, Colegio Puértolas Pardo, colegio la Salle, IES Ximén d'Urrea y CFPA Tirant lo Blanc, todos ellos de l'Alcora, y del CEIP Naram (Figueroles), CEIP Costur, CEIP Comtessa de Llucena y CEIP Sant Joan de Moró, así como sus respectivas Ampas.

Asimismo, asistieron el inspector de Educación de la zona, Rogeli Santamaría, representantes de la dirección del Cefire y asesores de los ámbitos de inclusión educativa, humanística, formación de adultos y artístico-expresivo de dicha institución. Víctor Garcia, regidor de Educación y Patrimonio, representó al Ayuntamiento y al personal del Museu de Ceràmica, que también estuvo presente de forma muy activa.

La Real Fábrica acogió por primera vez un claustro a nivel comarcal.

La instalación del nuevo alumbrado led fomenta el ahorro energético

Las nuevas luminarias led propiciarán ahorro económico al municipio.

El Ayuntamiento de l'Alcora ha llevado a cabo la sustitución de las luminarias del denominado sector Doctor Ferrán por otras de mayor rendimiento. Además, se están sustituyendo las lámparas y los equipos de regulación individuales en las luminarias que se van a mantener por disponer de buen rendimiento y encontrarse actualmente en buen estado.

El alcalde Samuel Falomir, ha recordado que en 2016 ya se llevó a cabo en parte de este sector la sustitución de lámparas de halogenuros metálicos y equipos programables y regulables individuales, de forma que «lo que se pretende con la presente actuación es finalizar las actuaciones de eficiencia energética en todo el sector restante, dado que se trata de uno de los sectores de alumbrado más grandes de la población». La inversión asciende a 39.999 euros contando con una subvención del IVACE, el 50% es a fondo perdido (19.999,50 euros).

Societat

Presentado el cartel 'Bous a l'Alcora' de las Fiestas del Cristo, con 17 toros cerriles y encierro incluído

Cinco toros los aporta el Ayuntamiento y 12 las peñas, destacando este año el 20 aniversario de la peña Agüelachos, que brinda un Cebada Gago.

El lunes, 16 de julio, con la presencia de representantes de todas las peñas taurinas patrocinadoras, del Ayuntamiento de la villa ceramista, y la presencia de la corte de honor entrante y saliente de los festejos, se presentó el cartel 'Bous a l'Alcora' de las próximas Fiestas del Cristo de la capital de l'Alcalatén. Un cartel en el que habrán 17 toros cerriles que serán los que se exhiban este 2018 en la celebración en honor al Santísimo Cristo del Calvario de l'Alcora, algunos de ellos de renombradas ganaderías. Tal y como se pudo conocer, 12 de los morlacos serán aportados por las asociaciones y peñas taurinas de la localidad, y cinco por parte del consistorio municipal.

La novedad principal este año radica en la recuperación, el 25 de agosto, primer sábado de fiestas, del encierro de toros cerriles que promueve el Ayuntamiento y que tendrá como protagonista a una ganadería de relevancia como es Hermanos Domínguez Camacho, que el año pasado ganó el premio de la Asociación Taurina El Trapío, y que fue exhibido por la AC Aficionados Taurinos. Como decíamos, y gracias al patrocinio de la AC Peña Platanera, el consistorio solo tendrá que sufragar cinco toros en vez de los seis iniciales.

En cuanto a toros de las asociaciones y peñas taurinas, destacar que la Peña Agüelachos, que cumple su 20 aniversario, patrocinará un astado de la afamada ganadería de Cebada Gago, y que para celebrarlo ofrecerá también el 29 de agosto una entrada con 20 vacas de la ganadería local de La Espuela. Otras ganaderías relevantes que se podrán disfrutar en l'Alcora serán la de Salvador Domecq, patrocinado por las Peñas Kannabis-Sekia; Las Monjas, por parte de Rincón Taurino; Cebada Gago, de la Peña Bar en Bar; Román Sorando, de la Peña El Cossío; Herederos de Ángel Sánchez, de la Peña Vint de Copes; La Palmosilla, de la Peña Les Dones; Jacinto Ortega, de la Peña Salvasoria; Charro de Llen, de Aficionados Tuarinos; Casasola, de las peñas Sense res-The Chayanns, y Montes de Oca, de la Peña Taleguillo.

Remarcar que no se tuvo que realizar sorteo al ponerse de acuerdo las peñas y Ayuntamiento en los días y orden de salida, y siempre bajo la normativa estatutaria de la Agrupación Taurina Alcorina ATA, repartiéndose los toros en los días, 25, 28, 29 y 30 de agosto, y el 1 de septiembre.

Foto de grupo de la presentación del cartel 'Bous a l'Alcora 2018' con la presencia de representantes de peñas, Ayuntamiento, y corte de honor saliente y entrante.

L'Alcora volverá a vivir un encierro de cerriles en sus fiestas del Cristo.

Componentes del jurado con el cartel ganador de este año y el mejor local.

La reina María Hirniak , junto al edil de Fiestas, Sergio Pejó, en la selección.

Las Fiestas del Cristo ya tiene imagen anunciadora tras el fallo del jurado

El cartel del castellonense Iván Rodríguez ha ganado el Concurso de Carteles 'Festes del Crist 2018', organizado y patrocinado por el Ayuntamiento de l'Alcora a través de la comisión delegada de Cultura y Fiestas. Rodríguez destaca en el mismo la figura del Cristo de l'Alcora por cuyo honor se celebran las fiestas, y también otros aspectos como los toros, la cerámica y la música. Este primer premio está dotado con la cantidad de 1.200 euros y una pieza de cerámica alcorina. Asimismo, el jurado acordó conceder un accésit, dotado con un detalle cerámico artesanal y 300 euros, al cartel del vecino de la localidad Alejandro Albalate.

El jurado este año ha estado presidido por la concejala de Cultura, Noelia Muñoz, y compuesto por José Manuel Puchol (cronista oficial de l'Alcora), María Hirniak (reina de las fiestas 2017), Sergio Pejó (concejal de Fiestas), Víctor Martinavarro (maestro impresor), Francesc Chiva (restaurador y técnico en Patrimonio), Christian Esteban (diseñador cerámico) y Javier Nomdedeu (fotógrafo y corresponsal de l'Alcora en el periódico **Mediterráneo**). Todos y cada uno de ellos han valorado la calidad artística de los trabajos presentados en la presente edición, así como su expresividad como anunciadores de las Fiestas Mayores de l'Alcora, referenciando la cultura y tradiciones alcorinas con una plástica creativa, innovadora y con un diseño visual fresco y comunicativo.

Este acto es el preámbulo de las próximas celebraciones, las más largas de toda la provincia ya que cuando la mayoría de poblaciones realizan sus fiestas en un periodo de diez días, la villa ceramista las efectúa en 16 intensas jornadas que empezarán el 18 de agosto con la imposición de bandas a la nueva Corte de Honor e inauguración de exposiciones y actos deportivos. Los festejos se prolongarán hasta el 2 de septiembre con actos taurinos, la ronda y proclamación de la reina y damas, la cena-baile de gala, la Ronda al Cristo, el desfile-concurso de disfraces, la actuación estelar de David DeMaría, las noches de grandes orquestas y los concurridos días del 'pa i porta' y el concurso de paellas, entre otros muchos.

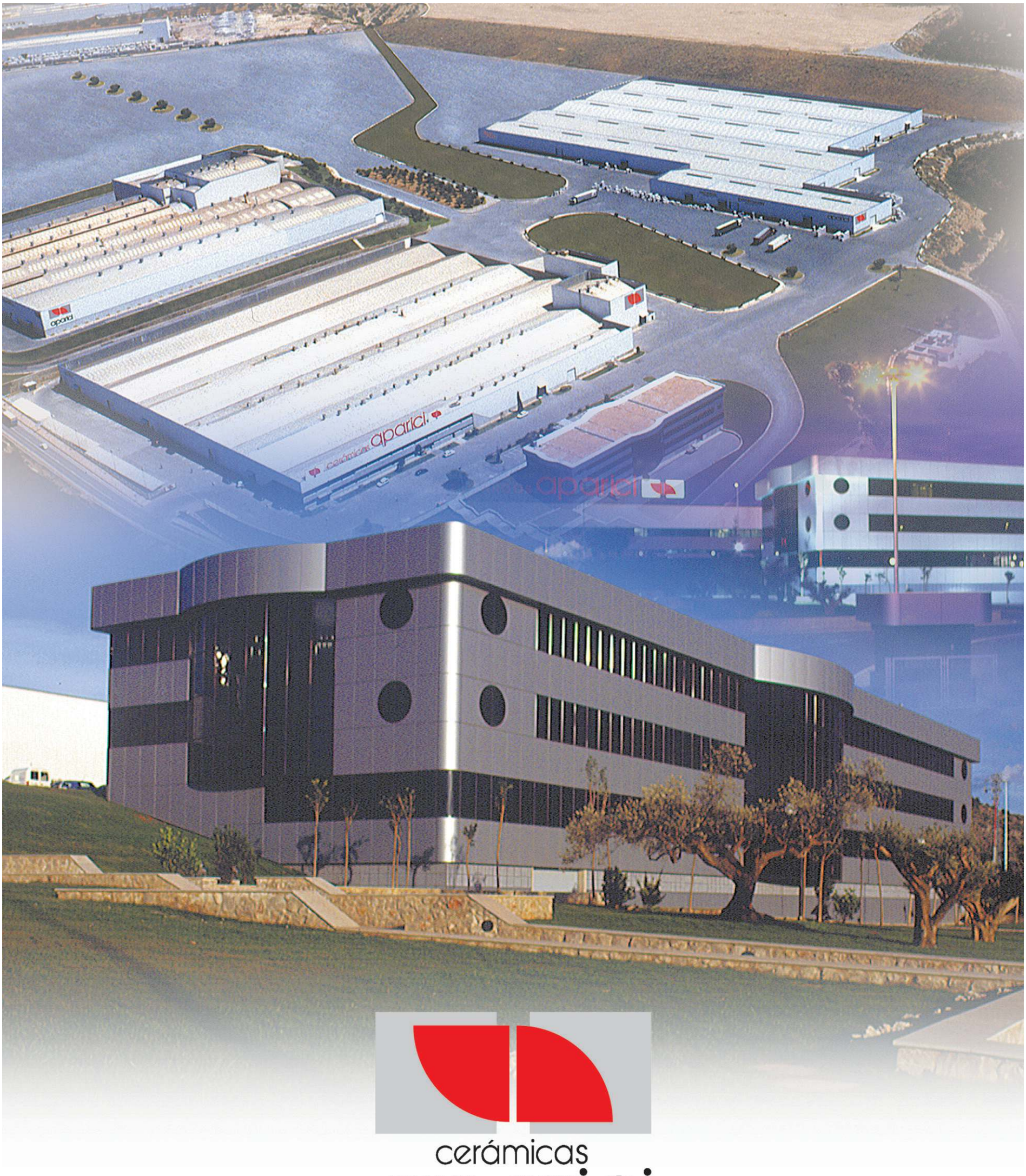

cerámicas
aparici

Carretera Castellón-Alcora, km. 12. Tel. 964 70 10 10 . Fax Internacional 964 70 10 49. Fax Internacional 964 32 83 37. 12110 ALCORA (Castellón-Spain)
e-mail: ceramicas@aparici.com

Mucho baile y buena gastronomía en la romería rociera de la villa de l'Alcora

El acto está organizado para todos los vecinos por parte de los colectivos locales del Coro Rociero y el Grupo de Sevillanas El Rebujito

L'Alcora vivió una auténtica romería rociera, organizada para toda la población por el Coro Rociero y el Grupo de Sevillanas El Rebujito de la capital de l'Alcalatén.

Tras concentrarse en la plaza del Ayuntamiento y la plaza San Roque y realizarse la foto de familia, tuvo lugar la salida hacia la ermita de San Vicente con diversas paradas en el camino para realizar cánticos y bailes.

Momento antes de la salida de la romeria desde la Plaza San Roque, con el coro rociero y el grupo de sevillanas El Rebujito junto a algunos jinetes.

CABALLOS Y CARROMATOS

Cabe reseñar que participaron también bastantes jinetes, tanto hombres como mujeres, con sus bonitos ejemplares de caballos, así como algún típico carromato de remolque con tractor como los que se utilizan en Andalucía para ir al Rocío.

MISA ROCIERA Y COMIDA

A la llegada al ermitorio de San Vicente de l'Alcora, los participantes celebraron la tradicional misa rociera con la entrañable y popular Salve Rociera final, que dio paso al concurrido tentempié donde no faltó el rebujito, así como buen vino y embutido de la zona. Como novedad de esta séptima edición, la comida de la romería se realizó en el mismo paraje de San Vicente, concretamente en la explanada de la ermita, en lugar de realizarla en el recinto de la Pista Jardín.

Allí se disfrutó de una exquisita paella de Casa Lidón, en la que los componentes de los grupos organizadores invitaron a patrocinadores como el Ayuntamiento y la Caixa Rural, así como a la prensa y televisión local.

Baile de sevillanas de El Rebujito, acompañado por el Coro Rociero en la explanada de la ermita de San Vicente.

Tras las la comida, cuyo menú estuvo basado en entremeses y paella, el grupo de Sevillanas El Rebujito, acompañado del Coro Rociero, realizó diversas actuaciones. Cabe destacar que el acto también contó con la presencia de buena parte de la corporación municipal.

INICIATIVA ARRAIGADA

Esta iniciativa se está arraigando con fuerza y cuenta, además, con la colaboración del Ayuntamiento alcorino. Se trata de una especie de día de Andalucía que la capital de l'Alcalaten dedica para todos aquellos amantes de la cultura y el folclore de la comunidad andaluza.

Foto de grupo de algunos de los participantes de la XXXVIII Marxa a peu al Penyagolosa del 2018.

38ª Marxa a Penyagolosa del Centre Excursionista

El Centre Excursionista l'Alcora celebró la XXXVIII Marcha a Peu a Penyagolosa el 14 de julio.

Esta salida es la más longeva de las que organizan. Este año, el recorrido hacia Sant Joan de Penyagolosa ha contado con algunas variantes. La primera, después del Mas de la Parra, los deportistas fueron hasta la Fogenta pero no por donde siempre, sino por el Mas de les Llometes. Y después de la Lloma Bernat, relizaron un recorrido novedoso: Mas de la Romera, Miravet, el Cabeço, Mas de Blau y Col·lejals –donde comieron–, siguiendo después por el Mas de Vela y el barranco del Esquilador hasta Sant Joan.

Además, se repartieron camisetas conmemorativas para todos los participantes, como ya es tradicional, y el regreso hasta la capital de l'Alcalatén fue en autobús. Anterior a la marcha más arraigada, como es la del Penyagolosa, realizaron una interesante excursión por Moles de Xert.

PRÓXIMA SALIDA A LOS PIRINEOS

El dinámico Centre Excursionista l'Alcora, sin duda uno de los colectivos deportivos más activos de la villa ceramista, prepara para los días 27, 28 y 29 de julio la XVIII Eixida als Pirineus, este año a la cumbre Carlit –de 2.921 metros–, en la Cerdanya francesa.

DRONE RACING L'ALCORA ORGANIZA UNA COMPETICIÓN DE DRONES EN EL CAMPO DE FÚTBOL

Drone Racing l'Alcora organizó el pasado mes de junio una competición de drones en el campo de fútbol, con carreras, 'freestyle', simulador, exposición y drones también para niños. El evento contó con la colaboración del Ayuntamiento alcorino y de varias empresas.

CURSILLO DE FOTOGRAFÍA EN EL CASAL JOVE POR LA FOTÓGRAFA MARTINA ESCUDER

La fotógrafa Martina Escuder brindó un interesante cursillo que se realizó en el Casal Jove de l'Alcora para 30 niños de entre 12 y 14 años. Todos ellos aprendieron sobre fotografía de móvil, una teoría que luego aplicaron al salir a los parques para practicar con una gyncana fotográfica.

FINAL DE CURSO DE GIMNASIA DE MANTENIMIENTO DE SHEILA, DE EQUILIBRIO LAMBDA

Final de curso de las clases de gimnasia de mantenimiento. Sheila, de Equilibrio Lambda, agradece al Ayuntamiento de l'Alcora la posibilidad de compartir estas clases un año más con 'Las chicas de oro'. Y a estas, por su constancia, alegría y amistad. Lo celebraron en la terraza de Heladería La Vila.

GRAN ÉXITO DE 'ROMEO Y JULIETA' DE TIRANTA TEATRE EN EL TEATRE EL RAVAL DE CASTELLÓN

El grupo alcorino Tiranta Teatre sigue triunfando con 'Romeo y Julieta', la última ocasión en el Teatre Raval de Castellón. Se trata una adaptación del texto de William Shakespeare, que cuenta con la dirección de Juan Luna y está protagonizada por Arianne Olucha y Eric Rodríguez.

FIESTA DEL 90ª ANIVERSARIO DE LA POPULAR LOLA 'MATRACA' CON LA RONDALLA L'ALCALATÉN

Felicitamos a la popular Dolores Badenes Monfort por su 90 cumpleaños, conocida por todos los alcorinos como Lola 'Matraca', la de los famosos caracoles blancos del Bar Matraca. La familia organizó una gran fiesta con la Rondalla l'Alcalatén para celebrarlo por todo lo alto.

'MÓN DE POBLE' TAMBIÉN BRINDA LA POPULAR 'XARRAETA' DIRIGIDA A PÚBLICO INFANTIL

El programa 'Món de Poble' no se olvida de los más pequeños de l'Alcora y brindó una 'Xarraeta' con niños y niñas que se lo pasaron genial, entrevistados por Manel y Alberto y con Santi a la cámara. La naturalidad de los infantiles cautivó a la gente a través de Facebook.

SERVICIO 24 H. - TRASLADOS A TODA ESPAÑA - SERVICIOS A COMPAÑÍAS DE SEGUROS
CONTAMOS CON 2 SALAS VELATORIAS - EXPOSICIÓN DE ARCAS Y LÁPIDAS - SERVICIO DE FLORISTERÍA

☎ 24h. 699 908 873

Albero
funeraria · tanatorio

Teléfono y Fax: 964 361 853
Móvil: 669 022 642

en la C/ SAN SALVADOR, Nº 22 DE L'ALCORA ☎ 24h. 699 908 873

Animan a la participación en el primer concurso de cortometrajes de l'Alcora AL-curt 2018

Los trabajos se pueden presentar hasta el 23 de septiembre y las bases se pueden consultar en el BOP y en la pagina web municipal 'www.alcora.es'

El Ayuntamiento anima a vecinos y visitantes a que participen en el primer concurso de cortometrajes de l'Alcora AL-Curt 2018.

Las bases de la convocatoria están publicadas en el BOP y en la página web municipal (*www.lalcora.es*), donde también se puede encontrar la hoja de inscripción.

El concejal de Juventud, Robert Tena, explica que pueden presentarse trabajos hasta el próximo 23 de septiembre. Además, ha avanzado que a partir del 3 de octubre se hará pública la lista de obras seleccionadas y será a mediados de octubre (fecha por determinar) cuando se celebre la gala de entrega de premios.

La temática será libre y las obras tendrán una duración máxima de 15 minutos. Otro de los requisitos que recoge las bases es que, como mínimo, uno de los integrantes del equipo deberá ser menor de 35 años.

Con respecto al cuadro de premios, Tena ha indicado que se repartirán un total de 1.500 euros entre los ganadores de las diferentes categorías establecidas: mejor cortometraje, mejor cortometraje rodado en l'Alcora, mejor cortometraje en valenciano y mejor cortometraje del público.

Con esta iniciativa, el Ayuntamiento persigue «fomentar la creatividad, apoyar a los jóvenes creadores y servir como medio de expresión y difusión de las manifestaciones culturales relacionadas con el mundo audiovisual».

Imagen del jurado del primer concurso de cortometrajes de l'Alcora con el alcalde y la prensa local, en la presentación del certamen.

El Ayuntamiento tiene como objetivo fomentar la creatividad.

El responsable del área de Juventud ha realizado un llamamiento a los aficionados y profesionales de la imagen audiovisual para que participen en esta primera edición de AL-Curt: «Esperamos que el concurso tenga muy buena acogida y cuente con una elevada participación. Nuestro objetivo es que se consolide y pase a formar parte de la agenda de actividades de l'Alcora», ha manifestado el edil.

Formarán el jurado de la primera edición Arianne Olucha, actriz componente del grupo Tiranta Teatre y Zorongo Teatre; las dos fundadoras de La Fabriqueta Films, Tamen Canto y Belén Nevot; Juan Luna, director de Tiranta Teatre; Carlos Esteban, miembro de Tiranta Teatre y autor de cortometrajes premiados y componente de diversas asociaciones culturales; y, por último, Robert Tena, teniente de alcalde y concejal de Juventud del Ayuntamiento de l'Alcora.

Éxito de los bailes de los sábados de la campaña municipal 'Estiu al poble'

El típico baile en línea no falla en las verbenas de los sábados.

Los pasodobles también son un clásico en el recinto de la Pista Jardín.

La capital de l'Alcalatén ya se encuentra inmersa en la campaña municipal *Estiu al poble*, promovida por el Ayuntamiento y que cuenta con la colaboración de la Asociación Amigos del Baile de l'Alcora.

Los bailes animados por grupos vinculados a la capital de l'Alcalatén, como Dúo Fester (formado por Esther Sancho y Fernando Jarque, y el grupo Sol y Luna se realizan hasta las fiestas del Cristo de l'Alcora en el recinto de la Pista Jardín, todos los sábados de 10.30 a 2.00 horas, aproximadamente.

ASOCIACIÓN AMIGOS DEL BAILE

El edil de Fiestas, Sergio Pejó, así como representantes de la Asociación Amigos del Baile de l'Alcora, animan a que la gente que lo desee acuda a la Pista Jardín, ya que en verano ofrece una buena oferta de ocio y fomenta las relaciones y la amistad.

Los bailes al aire libre en en este escenario simbolizan la campaña municipal *Estiu al Poble* y durante el resto del año la actividad de la Asociación Amigos del Baile y simpatizantes continúa en el salón de la Fundació Caixa Castelló, ubicada en la avenida Teniente General Michavila.

RECINTO DE LA PISTA JARDÍN

El recinto de la Pista Jardín, donde se realizan los bailes, cumplió el año pasado sus bodas de oro. Se trata de un lugar acogedor, multiusos y situado en la parte norte de la villa. A esta festiva terraza le favorece un clima moderado y de estancia agradable durante el bochorno veraniego.

Por la Pista Jardín han pasado, además de las mejores orquestas, los cantantes y grupos más renombrados de España. Ejemplo de ello es Alejandro Sanz, Rocío Jurado, Isabel Pantoja, Miguel Bosé, Juan Pardo, Miguel Ríos, Joan Manuel Serrat, Loquillo o Albano, El útimo de la fila, el Dúo Dinámico, Bertín Osborne, Mecano o Marta Sánchez, entre otros.

GRANDES EVENTOS Y CANTANTES

Con todo, la entrañable y emblemática Pista Jardín es, sin duda, el centro festivo de la villa donde se celebran actos tan concurridos como la cena-baile de gala, el concurso de paellas, el *pa i porta*, encuentros de grupos de danzas y rondallas, pruebas deportivas, fiestas de quintos y comidas y cenas de muchas asociaciones y colectivos de la villa.

El cronista oficial de l'Alcora, José Manuel Puchol, recuerda que la Pista Jardín se inauguró en el baile de gala el 26 de agosto de 1966, año en el que la máxima representante de las fiestas era María Amparo Grangel Tejedor. En 2016 se celebró las bodas de oro del recinto y abrió dicho baile la reina Neus Bartoll Aicart.

Imagen de la próxima mantenedora de las fiestas, María Jesús Ten Seguer, en su apreciado Museo de Cerámica.

María Jesús Ten, elegida como mantenedora de las fiestas 2018

Será la primera mujer empresaria que cuenta con tal honor en los festejos de l'Alcora

La empresaria y antigua reina de fiestas María Jesús Ten Seguer ha sido elegida por el actual equipo de gobierno como la mantenedora del acto de proclamación de las fiestas del Cristo 2018.

Ten asegura que ha sido toda una sorpresa. «Desde que tengo uso de razón siempre he estado involucrada y he participado activamente en nuestras fiestas, por lo que cuando me citó nuestro alcalde, Samuel, y parte del equipo de gobierno, sentí mucho orgullo y una enorme responsabilidad que espero llevar a cabo de la mejor manera. Solo tengo palabras de agradecimiento por la confianza depositada en mi persona para exaltar a nuestra reina Mireia y su corte de honor».

Ten, que llego a ser jefa de prensa del Festival de Cine de Peñíscola, fue reina en el año 1989 y llegó a convertirse en la presentadora de la proclamación varios años. «Tuve la oportunidad de presentar ocho ediciones de la exaltación de la reina y damas: en el año 1995 con, Vicente Cortés, los años 1996, 1997 y 1998, con Vicente Albaro (que fue mi mantenedor en el año 1989), y por último, las proclamaciones de 1999, 2000, 2001 y 2002 con Javier Nomdedeu».

Además, ha copresentado también actos como el Concurs de Reclam Parañero y el Recital Poético Pro-reconstrucción de la Iglesia de Sant Francesc.

TRAYECTORIA PROFESIONAL

Sobre su faceta de empresaria manifiesta que cursó «estudios de Turismo y, después de probar suerte en diferentes áreas del sector, decidí volver a mis orígenes, fundando Art Antic l'Alcora junto a mi amigo y socio, Salvador Negre Gallén. Recibimos el Premio Nacional de Artesanía en 2012, galardón que nos ha permitido trabajar y colaborar con interioristas y arquitectos de renombre internacional».

ACTOS FESTIVOS

Sobre los actos de fiestas que les gustan más cita el de la proclamación de la reina y damas y, por supuesto, la procesión al Cristo del Calvario.

REAL FABRICA

Sobre la iniciativa de recuperar la Real Fábrica de l'Alcora matiza que le parece «una muy buena iniciativa, ya que es el origen de la industria cerámica en la provincia de Castellón. Además, es una parte fundamental de la historia de l'Alcora y ponerla al servicio de los vecinos y vecinas y sociedad en general en forma de museo permitirá recopilar y mantener, a buen recaudo, la que se considera la mejor cerámica europea del siglo XVIII», manifiesta.

Luis Fernando Redolat logra su segunda Mancerina Poética consecutiva

Redolat recoge el galardón de manos de la reina en las fiestas 2017.

El alcorino Luis Fernando Redolat García con su obra que lleva el lema *Matina el sol* ha sido el ganador del Concurso Mancerina Poética de l'Alcora, que está organizado por la Rondalla l'Alcalatén y que alcanza este 2018 la 22ª edición.

Se trata del certamen literario que premia a la mejor poesía dedicada a la reina y damas de las fiestas del Cristo de la villa ceramista.

La obra ganadora, elegida por un jurado cualificado, deberá ser recitada la Nit de la Ronda el próximo jueves 23 de agosto, recibiendo su autor en ese mismo acto el galardón y reconocimiento merecidos.

El ganador es un enamorado y comprometido con l'Alcora y es la segunda vez que consigue este premio, pues ya venció en la anterior edición. Cabe subrayar que ha sido ganador en los años 2005 y 2007 del concurso de l'Albà, siendo autor también del libro *La Leyenda de los Caballeros de Alcalatén*, cuya recaudación se destinó íntegramente a Cáritas Parroquial.

Este ingeniero técnico industrial, que lleva 21 años en el laboratorio Grespania, manifiesta que este premio le «hace especial ilusión por tratarse de un concurso que reconoce la obra del artista premiado y permite al resto recitar cada obra en una noche preciosa como la de la Ronda y que recoge fiesta, sentimiento y arraigo».

LOS TRIUNFOS

El ganador de la Mancerina, revela que «no me mueve el interés de ganar concursos, aunque siempre ilusiona, sino el afán por seguir aportando a las costumbres y tradiciones que constituyen nuestras señas de identidad. Seguir comprometido con mi tierra y mi gente es lo que me da empuje para seguir trabajando, escribiendo, amando y poniendo en valor lo que se hace».

Los premiados del concurso del Bestialc, con el popular Meter Manorara.

Exitosos talleres de guitarras artesanales y concursos del luthier Meter Manorara

Miguel Angel Gimeno, más popular como el *bluesman* y luthier Meter Manorara, con la colaboración del Festival Bestialc de l'Alcora, organizó un taller de guitarras artesanales y concurso de dibujo para niños que fue todo un éxito.

Con respecto a los premiados en esta interesante y exitosa inicativa, en 5 años el ganador fue Xavi Catalán; en 8 años, Xavi Prats; y en 10 años, Marta Camaño. Todos ellos recibieron la guitarra artesanal dedicada al Festival Bestialc alcorino.

Un jurado de músicos valoró la creatividad de los participantes, exponiendo en el recinto de la Pista Jardín todas las obras realizadas por los jóvenes artistas.

El impulsor del concurso se llama Miguel Ángel Gimeno y, aunque su vena musical inició en los años 70, cuando tenía 16 la popularidad le ha llegado como Meter Manorara.

Ha sido reconocido con el premio creado por el Ciclo Ultrasons de l'Alcora y fue galardonado por su trayectoria cultural y su intensa actividad pedagógica con los talleres de guitarras artesanales o con historias como *Sento, el blusero*. Un reconocimiento con el que los organizadores del festival Ultrasons pretenden distinguir a aquellas personalidades o entidades que fomentan el sector cultural, musical y artístico.

Además, se le ha valorado merecidamente la labor que está realizando, llevando a las escuelas y a las calles el blues, el reciclaje y, en definitiva, el arte.

EL HOMBRE ORQUESTA

Miguel Angel, además de ser un auténtico hombre orquesta –toca la batería, la guitarra, la armónica y canta, todo al mismo tiempo--, es también un auténtico artesano musical, ya que fabrica sus propios instrumentos, sobre todo guitarras, logrando originales piezas rústicas con buen sonido.

El Ayuntamiento de l'Alcora presenta la tercera edición del ciclo Cinema a la fresca 2018

Como novedad, la iniciativa de cine al aire libre llega también a las dos pedanías alcorinas como son Araia y la Foia de l'Alcalatén

El Ayuntamiento de l'Alcora presentó la tercera edición del ciclo Cinema a la Fresca, una opción de ocio para el verano pensada para todos los públicos.

«Con la finalidad de llegar a diferentes zonas de la localidad, la iniciativa se realiza de manera itinerante», ha explicado el concejal de Juventud, Robert Tena, quien ha destacado que «este año, como novedad, también se realizarán sesiones en las pedanías alcorinas de Araia y la Foia».

Concretamente, en la presente edición, las proyecciones se llevan a cabo en las calles Font Nova, Barranco de Viver y Doctor Fleming de l'Alcora, en la plaza de la Iglesia de la Foia de l'Alcalatén y en la plaza de la Ermita de Araia.

Presentación del cartel y programación del ciclo Cinema a la Fresca por parte de Samuel Falomir, Víctor Garcia, Robert Tena y Marcos Masó, en el Ayuntamiento.

PELÍCULAS Y LUGARES

Cinema a la fresca 2018 empezó el 6 de julio y terminará el 3 de agosto. Se celebra en dos sesiones: una infantil, a las 22.00 horas, y a continuación, una para adultos, a las 23.30 horas.

Tena ha recordado que se trata de una actividad gratuita y ha aprovechado para animar a la ciudadanía a salir para disfrutar de las películas programadas.

La primera de las cintas, *Cigonyes*, se proyectó en la calle Barranco de Viver y, después, a las 23.30 horas, los vecinos visionaron el filme *Pan*. Las sesiones continuaron el siguiente viernes, 13 de julio, en la calle Font Nova con las películas *Mortadelo y Filemón* (22.00 horas) y *La Bella y La Bestia* (23.30 horas).

Imagen de una de las sesiones del ciclo de este año de cine al aire libre.

La tercera sesión que se tenía que realizar el sábado, 21 de julio, en la pedanía alcorina de la Foia se tuvo que suspender por la lluvia, y ya se comunicará el nuevo día de proyección. *Scooby Doo* (22.00 horas) y *Villaviciosa de al lado* (23.30 horas) serán las películas que podrán verse el próximo 27 de julio en Araia. Y para la última sesión, que tendrá lugar el 3 de agosto en la calle Doctor Fleming se han programado las películas *Ballerina* (22.00 horas) y *Señor, dame paciencia* (23.30 horas).

ACTO DE PRESENTACIÓN

Cabe recordar que en el acto de presentación de este programa cultural, que tuvo lugar en el Ayuntamiento de l'Alcora, estuvieron presentes el alcalde, Samuel Falomir, el primer teniente de alcalde, Víctor García, el concejal de Juventud, Robert Tena, y el edil Marcos Masó.

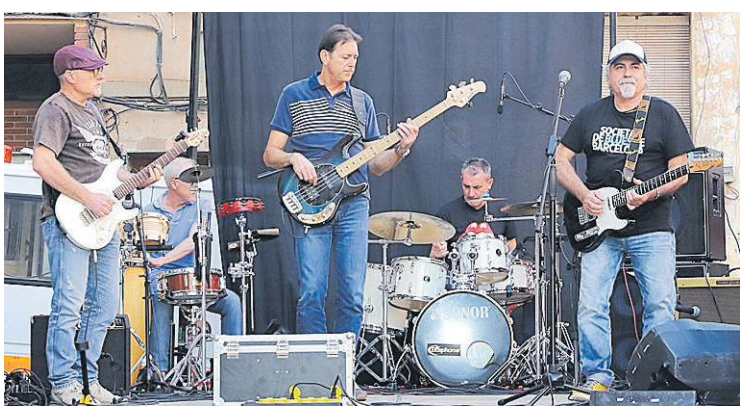

Actuación del grupo Route 999 en la terraza del Pub Manhatthan.

Otra de las actuaciones fue la de Vado, en la zona del Café Paris de l'Alcora.

El festival de música L'Alsound baja el telón con un gran éxito de participación

El Ayuntamiento de la capital de l'Alcalatén, a través de la Concejalía de Juventud del Ayuntamiento alcorino, ha potenciado el ocio alternativo a través de la música con L'Alsound.

El evento está organizado entre la Concejalía de Juventud, área que dirige el edil Robert Tena, y los pubs, cafeterías y grupos alcorinos. El objetivo de esta cita es potenciar el tardeo los fines de semana por parte de los vecinos y visitantes.

DESARROLLO DEL CALENDARIO

La iniciativa comenzó el 1 de junio, a las 19.00 horas, con la actuación del grupo Route 999 en la terraza del Pub Manhattan. El festival continuó, una semana después, en el Pub Mistic con tres propuestas muy diversas: el cantautor Santi Saiz, una mini *masterclass* de *cubbà* del Gimnasio Mes Esport y la actuación del grupo Zulo 47.

El Rock&Beer albergó el espectáculo del grupo Discordes y el de Moody Sum; y el Pub La Cocotera fue el escenario escogido por la agrupación Kiwy. El 29 de junio, a las 20.00 horas, actuó Vado en el Café París y el ciclo musical terminó el 6 de julio, a las 19.00 horas, con The Groove Prayers en el Pub Yuppy's de la calle Peiró. Hay que reseñar que todas las actuaciones fueron gratuitas y abiertas a todo el público.

COLABORACIÓN CON PUBS Y GRUPOS

Y para hacerlo posible, el consistorio alcorino contó con la colaboración de diferentes establecimientos de ocio nocturno del municipio. Así, el Ayuntamiento aportó el equipo de sonido y el escenario, mientras que los locales participantes se hicieron cargo del espacio y de la contratación de las bandas. «Con este sistema, hemos conseguido repartir los espectáculos por todo el municipio», explicaron desde la organización del festival.

ENERGÍA E ILUSIÓN

«Hemos puesto mucha energía e ilusión en este proyecto, que nace con la voluntad de visibilizar el innegable talento musical de nuestros jóvenes». De hecho, la respuesta al llamamiento realizado por la organización ha sido «muy positiva». «Hay ganas y nosotros estaremos siempre a su lado», manifiestan.

IMPULSAR OCIO Y TALENTO MUSICAL

Por último, como balance de esta nueva cita musical, el edil Robert Tena adelanta que «desde la Concejalía de Juventud trabajamos para impulsar el ocio en l'Alcora. Este festival es un ejemplo porque permite disfrutar a toda nuestra ciudadanía, tanto a jóvenes como mayores, de las mejores propuestas musicales *made in* l'Alcora».

LA QUINTA DE 1938 CELEBRÓ SU 80º ANIVERSARIO CON ENTRAÑABLES ACTOS

Los nacidos en 1938 celebraron el 80 aniversario con diversos y entrañables actos. En primer lugar, realizaron una misa en la parroquia, y a su término acudieron al cementerio para ofrecer un ramo de flores a todos los que han faltado. Tras el emotivo acto, se desplazaron al Restaurante El Arayero para disfrutar de una exquisita comida, siendo recibidas las mujeres con una rosa cada una. Al término del ágape los que iban por delante de la iniciática repartieron detalles para todos como un llavero y un colgante con una perla en funda de bolillo realizada por la popular bolillera Lola Allepuz fundadora de la Asociación de Bolilleras La Alcorina.

JAVIER NOMDEDEU

EXITOSO FINAL DE CURSO DE ON! DANCE CON LAS GALAS EN EL AUDITORIO DE LA CAIXA RURAL

El Estudio On! Dance de l'Alcora realizó sus galas de final de curso antes de las vacaciones de verano. Lo hizo en el Auditorio de la Caixa Rural alcorina en dos jornadas. El domingo, 24 de junio, a las 12.00 horas, presentó 'El Mago de Oz' (audición infantil 3-8 años), y por la tarde ofreció el espectáculo 'Gala de los Premios Grammy' (audición júnior 9-12 años). Por su parte, el sábado, 30 de junio, también en el Auditorio a las 19.00 horas, brindaron el magnífico espectáculo 'On! Dance 10 años bailando contigo' (audición sénior, escuela de adultos, semiprofesionales y profesionales). El público que lleno el Auditorio disfrutó mucho de todo lo que preparó el estudio compensando el esfuerzo con aplausos y ovaciones.

LA DIVERTIDA ' XARRAETA' DE 'MON DE POBLE' ESTUVO EN LA 'TASKA DE L'ADRIANET'

El programa en directo via facebook y por el dial 108.0 de la FM de l'Alcora, denominado 'Mon de Poble' está cosechando un gran triunfo en la capital de l'Alcalatén. Y lo hace en varias vertientes en sus programas de entrevistas semanales, en la 'Xarraeta' y el 'Xicotet mon de poble'. Gran éxito tuvo la última 'Xarraeta' en la «Taska de l'Adrianet» que está sorprendiendo por sus tapas en los tardeos de l'Alcora. Anterior a este local ya se realizaron otras intervenciones en el Restaurante Arayero y en Zona Urbana. Se trata de una tertulia televisada por facebook en colaboración con la radio local. Una estupenda y exitosa iniciativa en la que se habla de muchas cosas interesantes sobre todo a nivel local, pero también se tratan de forma amena temas de actualidad provincial, nacional e internacional.

JAVIER NOMDEDEU

Semana cutural y homenaje del CFPA Tirant Lo Blanc de l'Alcora

El centro formativo reconoció a las alumnas Ana Falcó, Davinia Bagán y Bienve Porcar

El Centro Público de Formación de Personas Adultas Tirant Lo Blanc de l'Alcora celebró su semana cultural del 11 al 14 de junio. A lo largo de esos tres días, el alumnado y profesorado del centro pudieron asistir a talleres de reciclaje creativo, 'patchwork', cerámica neoclásica, así como protagonizar una 'gincana lingüística pels carrers de l'Alcora', o disfrutar con la visualización de documentales y películas.

La merienda final de curso tuvo lugar el día 13, y en ella se rindió homenaje a tres alumnas del centro: Ana Falcó, Davinia Bagan y Bienve Porcar, por ser un ejemplo de esfuerzo y motivación para todos. Finalmente, el 14 de junio, los alumnos y profesores visitaron la localidad de Vilafamés para conocer su campo de aviación, que se usó durante la Guerra Civil, y el Museo de Arte Contemporáneo Vicente Aguilera Cereni donde participaron en un taller de pintura creativa.

Momento del homenaje a las tres alumnas por su ejemplo de esfuerzo.

En las nuevas dependencias se realizaron diversos e interesante talleres.

MATRICULACIÓN

La primera semana de septiembre se iniciará el periodo de matriculación para el curso 2018-19. Los días de la matrícula de cada curso se anunciarán en la página web del centro (www.epalalcora.com) y en el tablón de anuncios a la parte de fuera del propio centro. Recordar que el centro se encuentra en la plaza la Iglesia y goza de un reconocimiento excelente y un plantel de profesores muy cualificado, que se traduce en el hecho de que más de 400 personas se están beneficiando de los estudios que allí se imparten, animando a gente de l'Alcora, comarca y pueblos de alrededor a que pasen por sus instalaciones a informarse de las próximas matriculaciones, los estudios que pueden realizar y horarios.

Equilibrio Lambda brinda actividades todo el año y en especial en verano

Cada vez es más importante gozar de un estado de salud equilibrado. Es por ello que en l'Alcora, gracias al estudop de salud y bienestar Equilibrio Lambda, los vecinos de la villa ceramista pueden disfrutar de las actividades físicas que promueven, como pilates, Hatha Vinyasa Yoga, estiramientos de cadenas musculares y trabajo con el potencial corporal, entre otras, ya que este centro cuenta con una amplia carta de masajes y tratamientos corporales durante la semana e, incluso, el fin de semana, con talleres d cocina, aeroyoga, concierto de cuencos tibetanos...

Durante el mes de julio y mitad de agosto, todos los martes, a las 9.15 y 19.30 horas, imparten en el paraje de San Vicente (junto a la ermita) una clase de pilates. Y con motivo de la Escuela Creativa, que llevan a cabo las mañanas de lunes a viernes, cada viernes de 9.00 a 14.00 horas, realizarán actividades para niños y niñas de entre 4 y 12 años. Y a partir del 15 de agosto, Equilibrio Lambda se tomará un descanso hasta pasar fiestas del Cristo en las que también participará con una tarde de actividades para todos los públicos. No obstante, para aquellos insteresados, el periodo de inscripciones para el próximo curso 2018/2019 serán del 13 al 17 de Agosto y del 10 al 14 de septiembre.

Numerosas son las actividades que ofrece Equilibrio Lambda en la villa.

Desde hace ya 5 años, Equilibrio Lambda pone en forma y se preocupa por la salud de los alcorinos con sus conocimientos.

L'Alcora logra premios del concurso anti-tabaquismo de la ACCC de Onda

Momento de la entrega de premios en la Gala celebrada en Onda.

La localidad vecina de Onda acogió el Concurso Contra el Tabaquismo que organiza la Asociación Castellón Contra el Cáncer ACCC, que también cuenta con Delegación en l'Alcora.

La ganadora del certamen escolar en la categoría de segundo de ESO fue la alcorina Brenda Blanco Gallardo, con su trabajo 'El Cambio de Hugo', del colegio Puértolas Pardo de l'Alcora, que recibió además del diploma un libro lector con el cual hizo lectura de su obra. La capital de l'Alcalatén tuvo además también algunos finalistas que recibieron diploma y material escolar como María Bellés López, de 5º de primaria del CEIP Comte d'Aranda, con 'Di no al tabaco'; María Dauffi Ribés, de 5º de primaria del colegio Puértolas Pardo, y 'La decisión de Laura'; Javier Peris Andrés, de 5º de primaria de La Salle, con 'Vacaciones sin humo'; Sara Gargallo Salvador, del CEIP Francisco Grangel Mascarós, con 'Que podem esperar d'un cigarret', y Daniel Pérez Murillo, de 2º de ESO del Colegio La Salle.

Agradecimiento del hogar Madre Rosa Ojeda por el mini-bus social alcorino

El mini-bus social colaboró con la actividad de la residencia de ancianos.

La residencia de mayores Madre Rosa Ojeda ha realizado como cada año en el mes de junio una salida fuera del centro. Este año el lugar elegido para la excursión anual ha sido el recinto de La Pista-Jardín de l'Alcora.

El Ilustrísimo Ayuntamiento de la capital de l'Alcalatén cedió las instalaciones y el mobiliario para el desarrollo de las actividades que allí se realizaron, además de proporcionar el transporte para el traslado de los residentes hasta dicho lugar y viceversa. En este sentido, cabe destacar que este traslado se realizó mediante el nuevo mini-bus social financiado por el Ayuntamiento de l'Alcora y la Caixa Rural.

Durante todo el día, se realizaron actividades varias como: juegos tradicionales, una gincana, actividades lúdicas... y también se realizó una comida al aire libre que permitió a los residentes de este centro disfrutar de un día diferente y lleno de emociones.

Las Hermanas Carmelitas de San José de la villa, junto a hermanas de otras comunidades, el obispo y otros sacerdotes.

Las Hermanas Carmelitas de San José en l'Alcora, 50 años de servicio

En 1970 crearon en la Casa Marco la residencia de ancianos Hogar Madre Rosa Ojeda

En la parroquia de la Asunción tuvo lugar la celebración de los 50 años de presencia y servicio en l'Alcora de las Hermanas Carmelitas de San José. El obispo de la Diócesis Segorbe-Castellón, Casimiro López, presidió la eucaristía, celebrada con nueve sacerdotes diocesanos y cuatro padres carmelitas procedentes del Monasterio del Desierto de las Palmas, acompañándoles la madre general Ascensión Ortega, 22 hermanas de varias comunidades de Barcelona, y algunos residentes en compañía de sus familiares y feligreses.

Durante la homilía, el obispo resaltó el servicio que han prestado las hermanas Carmelitas de San José a lo largo de este tiempo con su carisma en la parroquia. También exhortó a las hermanas para intensificar la vida de oración, como carmelitas a tener amor a la eucaristía, la devoción a la Virgen y a San José. Al finalizar la misa, se ofreció un aperitivo a todos los asistentes, con una pequeña exposición fotográfica que iluminaba el trayecto de las Carmelitas de San José en l'Alcora. En la actualidad la comunidad está formada por seis hermanas y 70 residentes, además del equipo auxiliar, y de cocina que les atiende.

TRAYECTORIA

L'Alcora agradece los cincuenta años de servicio de las Hermanas Carmelitas en la villa, demostrando su entrega y dedicación a los ancianos de la residencia y al servicio de la parroquia.

La congregación llegó a l'Alcora el 21 de junio de 1968. Para instalar el noviciado en la casa 'Marco', vinieron tres hermanas y ocho novicias. El 1 de mayo de 1970 se utilizaron los locales como «residencia» dando acogida a algunos ancianos, y a finales de 1973, aumentaron el número de residentes, por lo que en noviembre de 1976 se comenzó a derribar la vieja casa de 'Marco' para, en junio de 1979, inaugurarse la residencia Hogar Madre Rosa Ojeda, fundadora de la congregación declarada en 1998 Venerable, por su Santidad Juan Pablo II.

Pere y Merche con la reina y damas 2014 cuando expusieron en la Caixa Rural.

La Biblioteca Municipal albergará una muestra de Pere Gallén y Merche Renau

L'Alcora acogerá del 18 de agosto al 2 de septiembre una interesante exposición de los promotores de Belles Arts l'Alcora (Pere-Merche), organizada por la Concejalía de Cultura del Ayuntamiento de l'Alcora, que coordina la edil Noelia Muñoz, siendo el lugar los bajos de la Biblioteca Municipal.

Especializados en paisaje, aunque también vienen sorprendiendo con figuras y otras temáticas, Pere Gallén y Merche Renau han conseguido brillar con luz propia con mucho esfuerzo, tesón y con admirable constancia en el maravilloso mundo de la pintura, creando también escuela a través de sus concurridas y valoradas clases a gente de todas las edades.

Miembros de la Asociación Amigos del Realismo de Olot, pertenecen también a la Association d'Arts Internationale Vierzon-La Bouboule (Francia), Syzran (Rusia), Madagascar y La Palette du Monde, entre otras muchas a nivel nacional y también internacional.

A lo largo de los años han ampliado y perfeccionado sus conocimientos en cursos con relevantes artistas en Castellón, Valencia, Olot (Girona), La Garrotza (Girona), Almería, y Francia. En cuanto a exposiciones, han protagonizado numerosas en prácticamente toda al provincia de Castellón, así como en localidades de las provincias de Teruel, Girona, Almería, Huesca y el país vecino de Francia, habiéndoles adquirido obras además de España y Francia, en Irlanda, Holanda y Rusia, entre otros países.

Pere Gallén alterna su actividad pictórica con la alfarería.

30 OBRAS DE PAISAJE Y FIGURA

La exposición de Pere y Merche, que contará con 30 obras de paisaje y figura tanto de óleo sobre lienzo como de óleo sobre papel, permanecerá abierta durante todas las Fiestas del Cristo en horario de 17.00 a 20.00 horas en la Biblioteca, sita en la calle agua de pleno casco antiguo de la villa.

EL GRUPO ALCORINO 'SOMTRESONS+A' ESTRENA UN NUEVO ESPECTÁCULO

Las componentes del grupo: Nuria Albella, Ana Beltrán y Raquel Monforte, compartieron con el público, mediante la música y la pintura, una nueva visión de la historia del arte.

FIESTAS DEL PATRÓN DE L'ALCORA

L'Alcora honró a su patrón San Cristóbal

Los últimos actos en honor al santo fueron cruzar el río y la quema de 'ninots', tradiciones recuperadas por los barrios hace 14 años

L'Alcora cruzó el río y quemó «els ninots» en honor de San Cristóbal, patrón de la localidad.

Como novedad este año, reseñar que se entregaron los premios del primer concurso de 'ninots', los cuales se compartieron entre el barrio La Sangre, por su tradición y formar parte de una obra de teatro; el barrio San Jaime, por su innovación, y a l'Escola d'Estiu del Casal Jove, por su incorporación, ya que es la primera vez que los confeccionan. Se aprovechó también para entregar el premio del concurso de «la mocadorà» a Fátima Jiménez, cuyo diseño ganador será la imagen del pañuelo de la fiesta de San Vicente de 2019.

Los «ninots» se realizan de manera totalmente artesanal cada año por los vecinos, que disfrutan del del día de la quema gracias a la amenización de la Colla de Dolçainers i Tabaleters de l'Alcalatén y el tentempié, gentileza del Ayuntamiento y Caixa Rural en colaboración con los barrios de La Sangre y San Jaime..

El ayuntamiento brindó el primer sábado una orquesta en la cena de «pa i porta» en la pista

La Junta de San Cristóbal también organizó la bendición y vuelta de vehículos, así como la subida al ermitorio de San Cristóball. Y la noche del sábado, gracias al consistorio municipal, la gente disfrutó del tradicional «pa i porta» con cerveza y sangría gratis y la orquesta Sexto Sentido.

BALANCE DEL ALCALDE

El alcalde de l'Alcora, Samuel Falomir, ha realizado un balance positivo de los festejos manifestando que, «el equipo de gobierno, a través de la Concejalía de Fiestas y Cultura, apuesta por potenciar la festividad de San Cristóbal, y el resultado ha sido notable».

Asimismo, el primer edil recuerda que hace 14 años, «vecinas y vecinos de los diferentes barrios, con Enrique Salvador, al frente recuperaron antiguas tradiciones como cruzar el río o los 'ninots de Sant Cristòfol', una tarea encomiable que hemos querido reforzar con la organización institucional de más actos populares y gratuitos, como una cena de 'pa y porta' y la orquesta». Para Falomir, «entre todos se han realizado unas fiestas más dignas en honor a nuestro patrón».

El Ayuntamiento de l'Alcora organizó una cena de 'pa i porta' en el recinto festivo de la Pista Jardín con orquesta, así como con cerveza y sangría gratis.

Los niños de l'Escola d'Estiu también participaron en el acto de cruzar el río.

El último acto en honor del patrón fue la quema de «ninots» de los barrios.

La orquesta Sexto Sentido animó el baile del primer sábado de los festejos.

La Junta de San Cristóbal organizó la bendición y típica vuelta de vehículos.

LA ASOCIACIÓN DE AMAS DE CASA ALCORINA Y OTRAS DE CASTELLÓN VIAJAN A CÁDIZ

La Asociación de Amas de Casa de Alcora, junto a otras de Castellón, realizaron un viaje por la provincia de Cádiz. Visitaron, entre otros lugares, Grazalema, Ubrique, Arcos de la Frontera, Sanlúcar de Barrameda (parque natural de Doñana), Medina Sidonia y Jerez de los Caballeros.

VIAJE CONJUNTO DE LAS ANTIGUAS ALUMNAS DE LA CONSOLACIÓN Y AMAS DE CASA

La Asociación de Antiguas Alumnas de la Consolación y la de Amas de Casa Santa Águeda de l'Alcora viajaron conjuntamente con el objetivo de celebrar el fin de curso al Palacio de los Conde de Cervelló y Lagos de Anna, considerada como la pequeña Alhambra valenciana.

LA ACTIVA PENYA XERINOLA DE L'ALCORA, DE EXCURSIÓN POR EL GRAO DE CASTELLÓN

La dinámica Peña Xerinola de l'Alcora realizó una excursión por el Grao de Castellón, en la que disfrutó de su exquisita gastronomía y su puerto pesquero. Además, no quisieron marcharse sin jugar algunas partidas de póker y de ruleta en el Gran Casino de Castellón.

LA COLLA GEGANTERA ALCORINA, EN LA TARDE DE COMPARSAS DE MONTICHELVO

La dinámica Colla Gegantera local no para de representar y pasear el nombre de l'Alcora por buena parte de la geografía española. Recientemente, estuvieron en Montichelvo (Valencia) en su Tarde de Comparsas. Los gigantes y cabezudos de l'Alcora fueron muy aplaudidos.

Servicio Funerario Integral

Con toda la experiencia y profesionalidad de Funeraria Magdalena.

2 salas velatorio · Crematorio propio

Avd. Teniente General Michavila, 8, L'Alcora
964 38 67 93 · 964 25 30 50
www.funerariamagdalena.es

MAGDALENA
TANATORIOS Y SERVICIOS FUNERARIOS

Esports

El Sénior A del Club l'Alcora Fútbol Sala logra el histórico ascenso a Tercera

El Benjamín y Alevín B han ganado la Liga y la Copa Federación y el Sénior B, la Copa de la Asociación en un temporada para enmarcar

El primer equipo del Club l'Alcora Fútbol Sala, que ha logrado el ascenso a Tercera en una temporada sensacional. Sobre estas líneas, el entrenador Adrián Bachero, manteado por sus jugadores.

El Club l'Alcora Futbol Sala está de enhorabuena. La entidad deportiva, fundada en 1991, ha logrado este año, a través del equipo Sénior A, ascender a Tercera División.

El éxito llega después de una temporada extraordinaria, en la que, desde la primera jornada comandaron la clasificación del Grupo II de Preferente. Sin embargo, una ajustada y polémica derrota en uno de los últimos partidos les hizo caer hasta el segundo escalón de la tabla para lograr el subcampeonato.

El Sénior A ha finalizado con 75 puntos en la clasificación, con un total de 25 victorias y 5 derrotas, a solo un punto del campeón, el CDFS Segorbe B. Los mejores números de la competición los ha firmado el equipo alcorino, siendo el equipo más goleador, con una cifra de 201 tantos, y el menos goleado, con tan solo 65. A ello hay que sumar una magnífica racha de 13 victorias consecutivas en el arranque de la competición liguera.

El entrenador del equipo, Adrián Bachero, revela que «ha sido una temporada para enmarcar. Se ha cumplido el objetivo gracias a la humildad y el enorme trabajo de toda la plantilla».

El conjunto alcorino ha sido el máximo anotador y el menos goleado de toda la competeción

El equipo ha estado dirigido por Adrián Bachero y Jorge Bellés, ha contado con la ayuda del auxiliar Jorge Morcillo. La plantilla ha estado integrada por Andrés Gallén, Juanjo Pérez, Iván Esquinas; Luis Vives, Jordi Maeso, Rubén Serrano, Rafa Pallarés, Miguel Ángel Rull, Angel Tena, Allan Mateu, Cristian Vicente, Iván 'Pichu', Pablo Gasch y Roberto López.

Ahora es tiempo para descansar y recargar pilas, ya que la próxima temporada será muy exigente para el Senior A.

GRANDES TRIUNFOS

El Club l'Alcora Fútbol Sala es, sin duda, uno de los mejores de toda la Comunitat Valenciana. Hay que recordar que en esta última campaña también han sobresalido el equipo Benjamin y el conjunto Alevín B, que han ganado la Liga y la Copa Federación, además del Sénior B, vencedor en de Copa de la Asociación.

Óscar Tomás, Ángel Nomdedeu y José Moliní, junto a otros componentes, la dirección del club y las autoridades.

Medallas autonómicas del club de pesca alcorino

En el campeonato autonómico de Mar Costa sub 16 y sub 21, disputado en la playa de Sueca (Valencia), los deportistas del club de pesca alcorino realizaron una soberbia actuación. En la cita consiguió proclamarse campeón en la categoría sub 21 Óscar Tomás y Ángel Nomdedeu subir al tercer peldaño del podio.

Ángel Nomdedeu consiguió una puntuación de 345 puntos que le aupó a la tercera posición del autonómico; mientras Óscar Tomás, sumó 2.709 puntos, lo que le valió una merecida victoria en la competida categoría.

Con estos resultados, ambos deportistas se han ganado la plaza para representar a la Comunitat Valenciana en los nacionales de Mar Costa de 2019.

Por otra parte, Jose Moliní, consiguió un doblete autonómico en Black Bass, en la pesca desde pato subió al podium, ya que quedó tercero con 2.466 puntos en el embalse de Escalona (Navarrés) y obtuvo así plaza para el próximo campeonato de España. Igualmente, en pesca desde orilla, con una puntuación de 2.370 puntos, volvió a saborear el éxito con otra medalla de bronce, esta vez en el embalse de Benagéber, también en la provincia de Valencia, con lo que obtuvo otra plaza para el campeonato nacional.

EXITOSO Y CONCURRIDO CAMPUS DE VERANO DEL CD GRANJO DE TAEKWONDO

El Campus de Taekwondo del CD Granjo se ha celebrado con éxito en su tercera edición. Este año, la iniciativa ha contado con una participación de cerca de un centenar de niños y niñas de Cataluña, Aragón, Castilla La Mancha y de toda la Comunitat Valenciana. Durante siete días, los asistentes combinaron deporte y aspectos culturales. También fueron recibidos, junto a sus monitores y dirección del club, por el alcalde de l'Alcora Samuel Falomir y la edila de Deportes Ana Huguet. Además del Ayuntamiento de l'Alcora, disfrutaron de la zona deportiva y de la máxima seña de identidad local, su patrimonio cerámico.

ANNA BELLÉS, CAMPEONA AUTONÓMICA Y CON UNA BUENA ACTUACIÓN EN EL NACIONAL

Anna Bellés ha logrado ser campeona autonómica en 300 m.v. La atleta alcorina, que pertenece al Playas de Castellón y entrena a las órdenes de Tomàs Fandiño, con dicho éxito tuvo el honor de acudir con la selección valenciana a Avilés (Asturias), para disputar el campeonato de España. En su debut con la selección logró un fantástico cuarto puesto por autonomías. En el campeonato de España individual, ella y su entrenador pretendían lograr una medalla, pero una carrera muy 'reservona' en la semifinal les privó de la final, logrando finalmente un noveno puesto, aunque con mejor marca que algunas finalistas, lo que augura que la temporada 2018-2019 será el comienzo de su despegue.

EL INFANTIL A DEL CD ALCORA ASCIENDE A PRIMERA REGIONAL TRAS UNA GRAN TEMPORADA

El Infantil A del CD Alcora de fútbol ha ascendido a Primera Regional tras completar una gran campaña en la que no ha perdido ni un solo encuentro. El equipo ha sumado 82 puntos en 26 partidos. En total, 27 victorias, 1 empate y ninguna derrota. El equipo deja el infantil A en primera regional, pero el año que viene tendrá otro examen en la categoría cadete, a la cual ascienden casi todos por edad. El conjunto alcorino que ha cuajado una sensacional temporada, entrenado por Rubén Saborit, y con un plante formado por Kilian García, Victor Pacheco, Pau Martin, Ian Francesc Puchol, Xavier Zafra, Sergio Peris, Victor Maeso, Héctor Sancho, Ferran Sebastià, Gorka Trenco, Héctor Mas, Pedro Olivares, Denis Perez, Iván Larrey, Guillem Pallarés, Pau Carratalá, Jordi Casanova, Andrés Sánchez y Alejandro Ponce.

El equipo cadete se proclamó campeón autonómico del torneo base de l'Alcora.

Éxito del VI Torneo Base Autonómico de fútbol sala

L'Alcora FS también organiza un campus con jugadores de 1ª división

En el polifuncional de l'Alcora tuvo lugar el VI Torneo Base Autonómicos con los mejores equipos de la Comunitat Valenciana, organizado por el Club l'Alcora Fútbol Sala.

En total, participaron 16 equipos de siete clubs: el Club l'Alcora FS, Mislata FS, Ollería FS, Corbera FS, Esporting Club Villarreal, GTS FS y Atlético Morvedre. Destacar que el club alcorino se impuso en las categorías de cadete, y alevín, mientras que en benjamín venció el Mislata FS B, y en infantil el Corbera FS.

GRAN TEMPORADA Y CAMPUS DE VERANO

Además de cuajar este 2018 una sensacional temporada con varios títulos de liga de equipos base, y el ascenso del primer equipo a tercera división, la actividad anual l'Alcora FS es frenética. Sin duda, es uno de los clubes de fútbol sala mas dinámicos de la Comunitat Valenciana, ya que además de la competición oficial en sus distintas categorías, organiza el campeonato de peñas mas concurrido de la provincia de Castellón, el Memorial de Navidad Rafael Bagán, la Fiesta de las Escuelas Deportivas, el tradicional partido contra el Playas de Castellón en las Fiestas del Cristo, torneos autonómicos base de Verano, y otros muchos torneos que participan fuera de l'Alcora. En este apartado, destacan campeonatos relevantes que han llegado a organizar como el Nacional de Clubes Femeninos, que se desarrolló en la capital de l'Alcalatén y otros de nivel nacional.

Por si fuera poco, este año se ha embarcado en un Campus de Verano que lleva el nombre del jugador vila-realense Anas El Ayyane, que ha jugado en Levante, Gran Canarias, Río Renovables Zaragoza, y este año ha fichado por un equipo de la liga de Italia. En estas jornadas estarán también otros jugadores de primera categoría como Gustavo "Gus", portero del Aspil Navarra y Ángel Bingyoba, pivote del Jaén, que son actualmente campeones de la Copa de España.

■ L'Alcora se impuso en el torneo base en las categorías cadete y alevín, siendo la guinda de una sensacional temporada de fútbol sala

El alevín también logró proclamarse ganador en esta sexta edición del relevante campeonato.

Imagen del equipo de fútbol de la temporada 70-71 cuando logró el ascenso a primera regional.

Histórico reencuentro de jugadores de fútbol locales

Fue el equipo que en la temporada 70-71 logró ascender a 1ª regional

Histórico reencuentro de jugadores del equipo del CD Alcora de fútbol que lograron en la temporada 70-71 ascender a primera regional por primera vez. En la foto del encuentro aparece parte de la plantilla, como Emeterio, 'Rita', 'Quinqui', Pedro 'Chaques', Manolo «gallina», Manolo «Xulla». Vicente Chiva, Alfredo «el vado», Jaime, Pascualet, Paco «el cadirero», Antequino, Vicente Miralles, el utillero Manolo «el baltaro» y el masajista Tomás Ligero. Todos ellos recordaron a delicados de salud como Vicente «Campeón» y los fallecidos Enrique «el brut» y Juanito «Ancorna».

Esta reunión la celebraron en el chalet del apreciado Pedro Ribés 'Chaques' con una excelente paella y los típicos caracoles de picoteo previo, donde revivieron anécdotas y entrañables recuerdos de su época como jugadores de fútbol, marcando toda una época, ya que fue la primera vez que lograban para el Club Deportivo Alcora el ascenso a primera regional, que entonces era mucho más que ahora la categoría de Preferente.

En las dos últimas fotos los jugadores en la actualidad y momento de la comida de celebración.

MANUEL PEÑA SE IMPONE CON BBC EN EL TORNEO FINAL DE TEMPORADA DE COLOMBICULTURA

Manuel Peña se ha impuesto en el Torneo Final de Temporada organizado por el Club de Colombicultura L'Alcorene con su palomo de nombre 'BBC'. La segunda y la tercera posición la logró Cristóbal Grangel, con sus palomos 'Pocas Bromas' y 'Santa', respectivamente. Con árbitro federado en las cuatro pruebas clasificatorias del torneo, participaron muchos palomos. Ahora la competición entra en fase de descanso. El dinámico Club de la capital de l'Alcalatén organiza cuatro torneos anuales: el de San Antonio, el de Navidad, el de la Cerámica --que es el más relevante--, y el de final de temporada o de la regularidad. Mientras no se concursa, la entidad se dedica a la enseñanza y al entrenamientos de palomos jóvenes, tratándose de la sociedad deportiva más antigua de la villa con casi 75 años.

LOS VETERANOS DE L'ALCORA, SUBCAMPEONES DE COPA TRAS PERDER ANTE EL VILLARREAL

El Villarreal se impuso a l'Alcora en la Copa de Veteranos de fútbol disputada en la villa ceramista. Por segundo año consecutivo, l'Alcora llegó a la final, pero, en esta ocasión, no se pudo alzar con la victoria contra un Villarreal que fue mejor y lo materializó con dos de ventaja. El año ejercicio, los alcorinos vencieron al Moncofa en su casa, por lo que este año eran los organizadores del torneo. La competición la formaban 16 equipos, divididos en dos grupos de ocho equipos, llegando a la final los vila-realenses y alcorinos que protagonizaron la entrega de trofeos y realizaron, después, un ágape de conmemoración de la final.

LA RAJOLA GROGUETA CELEBRÓ CON PAELLA Y CAPEA EL FINAL DE LA TEMPORADA

La Rajola Grogueta, la dinámica y reconocida peña de apoyo al Villarreal Club de Fútbol, celebró la tradicional fiesta de fin de temporada. La conmemoración tuvo como base un buen almuerzo para calentar motores, el 'cerveceo', una divertida capea taurina y el remate gastronómico de una gran y exquisita paella. En el aspecto de la ambientación musical no fallaron los buenos pinchadiscos con los que cuenta el colectivo. En definitiva, un broche final de una gran temporada llena de alegrías. La Rajola Grogueta ya prepara sus próximas citas. El colectivo realiza diversas actividades durante el año para los socios. La entidad anima a los aficionados amarillos a formar parte de esta gran familia futbolística.

Joseba Albizu, campeón de Europa y de España, vence en el nuevo trazado de la Gigante de Piedra

600 participantes tomaron la salida de la emblemática prueba a pesar de la polémica originada al ser necesario buscar un trayecto alternativo

La séptima edición de la Ultramaratón BTT Gegant de Pedra finalizó con éxito a pesar de no poder tramsitar por la zona del paraje natural del Penyagolosa por la prohibición de la Generalitat.

Debido a la categoría y al reconocimiento de la carrera, tomaron la salida 600 corredores que en su mayoría elogiaron el trabajo de la organización, con Manolo Mallol al frente. El nuevo trazado sorprendió por ser muy técnico, destacando la dureza del Mas de la Costa de Llucena en el kilómetro 60 y Les Coronetes, en Figueroles, en la parte final.

Ganó el campeón de España y Europa, Joseba Albizu, que realizó los 160 km en 8 horas, 13 minutos y 11 segundos. Segundo fue Llibert Mill, con 8 horas, 17 minutos y 48 segundos; y tercero, Alberto Fernández, con 8 horas, 48 minutos y 50 segundos.

El estadounidense Tinker Juarez, de 57 años, no pudo lograr su cuarto título, ya que cuando iba quinto –y a tan solo 20 segundos del cuarto, remontando posiciones– rajó la cubierta faltando 20 kilómetros, teniendo que abandonar. Además, en el nuevo trazados se perdió dos 2 kilómetros de la entrada a la rotonda de Figueroles, lo que también le hizo perder un valioso tiempo.

Los tres primeros en Máster fueron Joseba León, Marcelino Jara y Jordi Prieto. En locales, el podio fue para Marcelino Jara, que también fue el primer provincial, Antonio Pinilla y Melchor Paús. En 4E-Equipos, Miguel Angel García y Victor Gody fueron primeros; Javier Andreu y Miguel Forés, segundos; y Juan José Simón y David López, terceros.

En cuanto a veteranos los tres primeros fueron Carlos Marcos, Emilio Requena y Vanni Balboni. En esta edición la Gegant de Pedra solo pasó por cinco localidades (l'Alcora, Lllucena, Figueroles, Castillo de Villamalefa y Atzeneta) de las doce que componían el trazado original. Los participantes echaron de menos el 'calor humano' de las demás poblaciones.

La organización reconoció el apoyo de entidades como la Diputación, Ayuntamiento y Caixa Rural de l'Alcora. En la entrega de trofeos estuvo presente el Diputado de Deportes Luis Martínez; el alcalde de l'Alcora Samuel Falomir; el diputado autonómico Víctor Garcia; la senadora Merche Mallol; la condejala de Deportes Ana Huguet; y los ediles Marcos Masó, y Vicente Mateo.

El podio local de la séptima edición de la prestigiosa Ultramaratón BTT Gigante de Piedra, con Marcelino Jara, Antonio Pinilla y Melchor Paús.

Entrada del ganador, Joseba Albizu, campeón de Europa y de España.

Carlos Collazos, en las primeras posiciones del pelotón de la Volta a Castelló.

El ciclista alcorino recibió el trofeo como primer provincial de su categoría.

Carlos Collazos, primer corredor de la provincia en la Volta Ciclista a Castelló

El ciclista alcorino, de 19 años, Carlos Collazos, que forma parte del equipo Benicàssim Me Gusta-Luk, ha conseguido recientemente el trofeo al mejor corredor de la provincia de Castellón dentro de la exigente Volta Ciclista a Castelló para corredores de categoría Sub-23. En la cita participaron 126 ciclistas integrados en los principales equipos nacionales, como el Lizarte, Caja Rural-Seguros RGA o el Polartec-Kometa, entre otros conjuntos.

Collazos, que finalizó la prueba en el puesto 49º de la clasificación general fue protagonista en la primera etapa del día 7 de junio, ya que anduvo escapado junto con otros corredores cerca de 100 kilómetros. Llegó a alcanzar una ventaja de 3 minutos sobre el pelotón, aunque a falta de 10 kilómetros fue neutralizada por el grueso de corredores.

Hay que recordar que la importante ronda ciclista se desarrolló entre los días 7 y 10 de junio y que el vencedor final de la Volta fue el corredor del equipo Aldro Team, Cristian Mota.

Este nuevo éxito del alcorino Carlos Collazos se une al conseguido la temporada anterior, en la que se proclamó campeón del Circuito Provincial de Marchas BTT en categoría sub 23.

El ciclista alcorino ya fue campeón del Circuito Provincial de Marchas BTT en la categoría sub 23

Por otra parte el Club Ciclista Alcora, ya tiene listos varios actos para las próximas Fiestas del Cristo de l'Alcora. El sábado 18 de agosto, a las 17.00 horas, organizará un encuentro de las Escuelas Provinciales y Municipales de Ciclismo, en la zona del camino Norte. Se realizarán varias pruebas de gymkana y carretera en las categorías base.

Asimismo, el domingo 19 de agosto organizará el popular DÍa de la Bicicleta, con concentración en la plaza del Ayuntamiento y tras realizar varias vueltas por calles de la villa, subida a la ermita de San Vicente, con almuerzo y sorteo de regalos.

Por último, el 22 de agosto tendrá lugar el LX Gran premio Ciclista-VI Homenaje a José Vicente 'Del Hispano' en la categoría de cadetes, con salida de la plaza del Ayuntamiento y meta en la plaza España, en un recorrido urbano de 50 kilómetros.

AGENDA DE ACTIVIDADES
JULIO Y AGOSTO

JULIO

> VIERNES 27
"Cinema a la fresca". En la pedanía alcorina de Araia. A las 22 horas proyección de la película "Scooby-Doo! (Shaggy's Showdown)". Y a las 23.30 Villaviciosa de al lado.

FIESTAS DEL BARRIO DE SAN JAIME

> MIÉRCOLES 25
18:30 Adorno de las calles y balcones
22:15 Recepción de la llave de los barros a cargo de los Vecinos del Barrio de la Sangre
22:30 Vino de honor para los socios y asistentes con la colaboración de Cafetería Versalles

> JUEVES 26
10:30 Últimos retoques al recinto taurino
18:00 Suelta de vaquillas de la Ganadería "El Mijares"
23:30 Toro embolado de la Ganadería "El Mijares"

> VIERNES 27
18:00 Suelta de vaquillas de la Ganadería "El Mijares"
22:00 Encierro infantil a cargo de la compañía Divertwin
23:30 Embolada de dos toros de la Ganadería "El Mijares"
00:00 Festival Remember a cargo de Tictac Animación con Fiesta Studio 17

> SÁBADO 28
09:00 Quedada de los caballistas en la partida Viñals
10:00 Comienzo del concurso de guiñote en el lugar de costumbre. Patrocinado por PucMistic
10:30 Suelta de los mansos en la Partida Musolera (en frente del depósito del gas)
13:00 Entrada y prueba de la Ganadería "El Mijares"
16:30 Semifinales y final del concurso de guiñote
18:00 Suelta de vaquillas de la Ganadería "El Mijares"
18:00 Tardeo en el chiringuito de la comisión
19:30 Exhibición de un toro (en la calle Cristóbal Colón)
23:30 Toro embolado de la Ganadería "El Mijares". A continuación, se embolará el toro probado por la tarde
00:00 Discomóvil Tictac Animación en el lugar de costumbre

> DOMINGO 29
08:30 Concentración frente al santo para iniciar la procesión hasta la Iglesia
09:00 Misa en honor a San Jaime
11:00 Actividades y juegos para los más pequeños a cargo de Divertwin
12:00 Arreglo de las mesas para la comida (se agradece la colaboración de los vecinos)
14:00 Paella monumental para los socios. A continuación, bingo para los asistentes
17:00 Concurso de dibujo patrocinado por Papelería Salvador
19:00 Pasacalle de disfraces por las calles del barrio amenizado por una charanga
20:30 Cena de pa i porta. Seguidamente, entrega de trofeos, rifa de los 100€, baile, etc...
00:00 Gran traca fin de fiestas

AGOSTO

> VIERNES 3
"Cinema a la fresca". En la Calle Doctor Fleming. A las 22 horas proyección de la película "Ballerina". Y a las 23.30 "Señor dame paciencia".

FIESTAS DE ARAYA 2018

> VIERNES 10
19.00 Disparo de Tronadores anunciando el inicio de las fiestas
20.30 Carretilla infantil
00.05 Prueba y embolada de un novillo cerril

> SÁBADO 11
10.00 "Esmorzaret dels socis" a la carpa de fiestas
12.00 Encierro infantil
13.00 Entrada y Prueba de vaquillas de la ganadería Hnos Guillamón
17.30 Vaquillas de la ganadería Hnos Guillamón
19.00 Prueba de 2 novillos cerriles de la ganadería de Jacinto Ortega
22.45 Embolada de un carretón infantil
23.15 Embolada de los novillos probados por la tarde
01.00 Festival Araia Remember Studio 17

DESDE LA PLAZA ESPAÑA DE L'ALCORA HABRÁ UN MINIBÚS A PARTIR DE LAS 16.30 HASTA LAS 20.30 Y DESPUES DESDE LAS 22 HASTA LAS 06.00 HORAS

> DOMINGO 12
16.00 Concurso de guiñote
17.30 Juegos infantiles a cargo de Saltinbanquis
Seguidamente "Xocolatà" para los niños y niñas asistentes patrocinada por Talleres Cortés.

> MARTES 14
21.30 "Sopar de germanor" amenizado por un trío musical patrocinado por el Ayuntamiento de l'Alcora. La cena serña a cargo del Restaurante Casa Enrique, con asistencia de autoridades locales. (El precio 15 € para socios y 18 € para no socios)

> MIÉRCOLES 15
11.30 Solemne Misa en honor a los Santos Patronos San Joaquín y Santa Ana. Seguidamente Procesión.
22.00 "Teatre en valencià" con el grupo Phoenix que interpretará dos sainetes "Eren tres y va parir la burra" y "On està la cabra", patrocinado por la Caixa Rural de l'Alcora.
00.00 Traca Fin de Fiestas.

FIESTAS DEL CRISTO
Del 18 de agosto al 2 de septiembre se desarrollarán las Fiestas del Cristo de l'Alcora (se puede consultar toda la programación en www.lalcora.es)

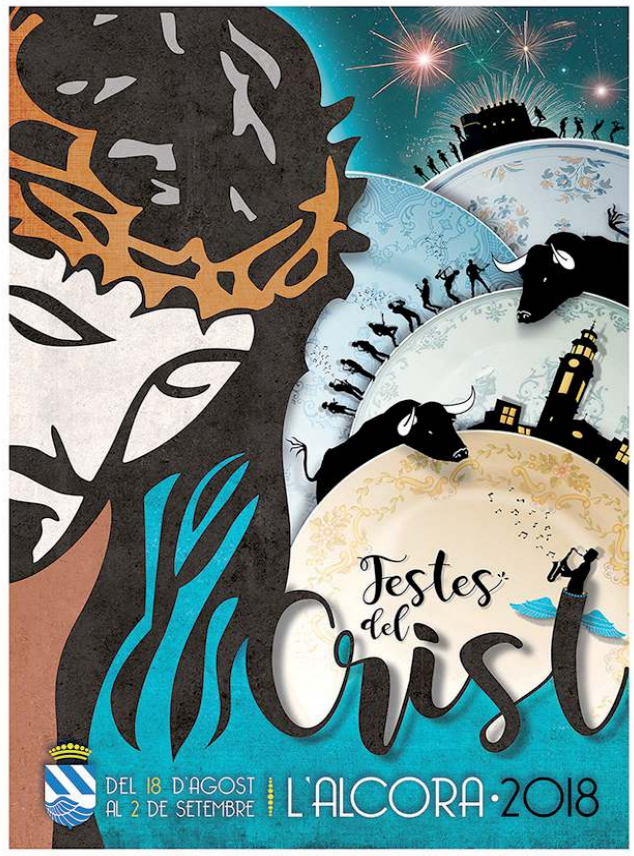

AVISO A LOS SOCIOS DE AMICS DEL MUSEU DE CERÀMICA DE L'ALCORA (AMCA)

Con el fin de actualizar datos rogamos nos envíen su nombre, dirección, mail y móvil actualizados al número 649872027 (por wassap). Gracias.

BODAS DE ORO

Las parejas que celebran este año las Bodas de Oro el 22 de septiembre, informan que dicho día tras la Misa en la Parroquia de la Asunción, realizarán una comida conmemorativa en el Restaurante Salva de l'Alcora. Los interesados en participar en la comida pueden pasar antes del 31 de agosto por la Caixa Rural para abonar la inscripción.

Último viaje realizado por algunos componentes de la asociación a la ciudad de Fuentespalda.

Todo a punto para las fiestas de la Asociación l'Alcalatén

Ya se pueden recoger en la oficina los tickets de la comida y de las cenas

El 13 de junio tuvo lugar en los Salones Sociales de la Caixa Rural una charla-coloquio a cargo del doctor Mateo Pérez, jefe del servicio de Urología del Hospital Provincial de Castellón y miembro del comité técnico de la Asociación Castellón Contra el Cáncer, con la temática 'Nuevos avances y soluciones sobre los tumores prostáticos'. Dicha charla fue solicitada por miembros de la Asociación de Jubilados y Pensionistas l'Alcalatén.

La asociación quiere aprovechar la ocasión de dar a conocer a las diferentes entidades locales y público en general que está dispuesta a colaborar en cualquier evento de carácter cultural-cívico en beneficio de la comunidad.

En otro orden de cosas, ya se está ultimando el programa de fiestas de las fiestas de la asociación. El día 21 de agosto se celebrará a las 20.30 horas en el Jardín de la Vila la cena de 'pa i porta'. La bebida y el picoteo correrán a cargo de la asociación. A continuación habrá baile con Ester y Fernando. El precio: 2 euros.

El día 22 de agosto, a las 20.30 horas, también en los Jardines de la Vila, habrá cena, al precio de 8 euros.

Un día más tarde, a las 12.00 horas, en la iglesia parroquial, se desarrollará la misa por todos los difuntos de la asociación. A continuación desplazamiento hasta la Pista-Jardín para degustar una paella monumental. A continuación, baile con el conjunto Sol y Luna. A partir del día l0 de julio quedan a disposición de los socios los tíquets correspondientes a las comidas y las cenas.

Por otra parte, el día 20 de octubre se realizará el viaje de Diputación a Anna de Tous, donde se visitará la pequeña Granada. El precio es de 25 euros.

En octubre volverán las actividades de informática, móvil, sevillanas, baile de salón, curso de memoria y pilates. La asociación desea a los lector un feliz verano, así como unas buenas fiestas de la asociación y de las del Cristo.

■ Para el mes de octubre está previsto el viaje de la Diputación con destino a Anna de Tous, con un precio de 25 euros por persona

Una imagen de los jubilados y pensionistas de la asociación l'Alcalatén por tierras de Teruel.

Paco Puchol, en una foto de archivo, dirigiéndose a los socios cuando era presidente del colectivo.

Conde de Aranda recuerda a su expresidente Paco Puchol

El fundador de la entidad, en el año 2001, falleció el pasado 20 de junio

La Asociación de Jubilados y Pensionistas Conde de Aranda de l'Alcora recuerda a su expresidente, el popular y dinámico Paco Puchol, que falleció el miércoles 20 de junio, diez días despues de que lo hiciera su mujer Nieves Querol.

El 1 de abril de 2001, fundó la Asociación de Jubilados y Pensionistas Conde de Aranda, que ya supera con creces la cifra de 1.000 afiliados. La entidad no le falló el día del entierro, con una corona de flores y teniéndolo presente continuamente en sus oraciones.

Puchol fue concejal del Ayuntamiento de l'Alcora, desde el año 1972 y hasta 1983. Fundó en los bajos de su casa familiar, la primera biblioteca local, que dio servicio hasta 1979, cuando se creó la Municipal. Fue cofundador del rotativo local l'Albà d'Alcora y del Cine Club. Dirigente y vocal en varias ocasiones de las juntas de los colegios La Salle y La Consolación, de este último centro educativo fue secretario de la junta de padres que lucharon enconadamente hasta lograr la construcción del nuevo Colegio Puértolas Pardo de la Consolación.

También fue vocal delegado de la Junta Provincial de Enseñanza, que en 1977 comenzó la labor que culminó en 1980 con la apertura de curso del Centro Asociado de la UNED. En definitiva, vivió con gran compromiso y voluntad a la hora de mejorar la villa azulejera.

Por otro lado, la asociación informa que todo los socios que quieram exponer en las fiestas del Cristo objetos antiguos pueden llevarlos a la sede del colectivo alcorino antes del 31 de julio.

En cuanto a viajes, la junta directiva informa de una excursión a la comarca de Utiel-Requena para el 28 de septiembre por solo 20 euros, con degustación y venta de embutidos y de sus afamados vinos, buena comida, baile, y sorteo de lotes de productos. Visitarán los viñedos situados en la Vega del Río Magro, el Museo de Vino y lugares emblemáticos.

■ El 28 de septiembre preparan una interesante excursión a la comarca de Utiel-Requena para disfrutar de sus vinos y embutidos

Detalle de la corona que la entidad de jubilados quiso sufragar en honor a su expresidente.

Importants millores en ocupació, parcs, jardins, serveis i cementeris

AVANÇA EL PROJECTE DE RECUPERACIÓ I POSADA EN VALOR DE LA REIAL FÀBRICA

L'Ajuntament ha aconseguit importants ajudes per avançar en l'important projecte de recuperació de la Real Fàbrica del Comte d'Aranda: 200.000 euros de fons europeus FEDER, 60.000 euros de la Generalitat Valenciana, 41.000 euros de Torrecid... I açò és, només, el principi.

MILLORARAN I MODERNITZARAN ELS POLÍGONS INDUSTRIALS DE L'ALCORA

Recentment, s'ha anunciat la concessió d'una ajuda de 400.000 euros de la Conselleria d'Economia Sostenible per a la millora dels polígons industrials de l'Alcora. El projecte, que es durà a terme durant els anys 2018 i 2019, ha sigut consensuat pel Consell Econòmic Empresarial.

AJUDES PER A LA FORMACIÓ I CONTRACTACIÓ DE PERSONES JOVES, MAJORS I ATURATS

L'Ajuntament ha obtingut nombroses subvencions a través del Servef (EMCORP, EMCORD, EMPUJU, EMCUJU...) destinades a l'impuls de l'ocupació, tant per a joves com per a majors i parats. També han possibilitat l'execució de projectes d'interès general a l'Alcora.

LA DIPUTACIÓ INVIRTEIX UN TOTAL DE 120.000 EUROS PER A INSTALACIONS ESPORTIVES

L'Ajuntament i la Diputació han signat un conveni singular per a la millora de diferents instal•lacions esportives. El projecte, finançat íntegrament per la institució provincial, ascendeix a 120.000 euros i inclou millores a la piscina coberta, el pavelló poliesportiu i la pista de tennis.

LA REMODELACIÓ DE LA EMBLEMÀTICA PLAÇA ESPANYA S'EXECUTARÀ ENGUANY

La Generalitat Valenciana transferirà 60.000 euros a l'Ajuntament per al projecte de remodelació i millora de la plaça Espanya. Es tracta d'una actuació molt important que s'executarà enguany, en tractar-se d'un dels enclavaments més emblemàtics de la nostra localitat.

L'AJUNTAMENT BUSCA LA MILLORA I POSADA EN VALOR DEL CASC ANTIC DEL MUNICIPI

L'Ajuntament s'ha proposat completar el projecte de millora dels carrers i places del casc antic en aquesta legislatura. Així, s'ha aconseguit importants ajudes per part de la Diputació a través del Pla 135. La finalitat és posar en valor aquesta zona tan rellevant i visitada de l'Alcora.

CAIXA RURAL L'ALCORA

Autènticament Nostra

OFICINAS

PRINCIPAL San Francisco, 16. Tel. 964 360 976 - Fax 964 360 877
URBANA 1 Ferrerets, 37 - Tel. 964 360 210 - Fax 964 36 31 43
URBANA 2 Avda. Corts Valencianes, 7 - Tel. 964 386 125 - Fax 964 362 467
CAJEROS AUTOMÁTICOS Crtra. Onda nº 2-bajo- San Francisco, 16 - Ferrerets, 37 - Avda. Corts Valencianes, 3.

www.cajarural.com/alcora
e-mail: alcora@cajarural.com

Acord de Progrés

Més projestes, més ajudes... L'Alcora molt viva

Estem en ple estiu però l'activitat a l'Alcora no cessa. A més de començar nous projectes, des de la Generalitat ens han confirmat la consecució d'importants iniciatives en les quals portem molt temps treballant. Com sol dir-se, tot esforç dóna els seus fruits.

AJUDES PER A CREAR OCUPACIÓ

Seguim sumant noves ajudes per a crear llocs de treball. Recentment, a través dels programes EMPUJU i EMCUJU, l'Ajuntament ha contractat a vuit persones per a treballar en diferents departaments del consistori. A més, ja està en marxa la segona brigada d'ocupació social, que està duent a terme tasques de condicionament i millora al paratge de Sant Vicent.

MILLORES POLÍGONS INDUSTRIALS

L'Alcora ha aconseguit una ajuda de 400.000 € de la Conselleria d'Economia Sostenible per a millorar els polígons industrials. És la primera vegada que el nostre poble aconsegueix una subvenció d'aquestes característiques. Tenim molt clar que invertir en els nostres sectors productius és invertir en el motor de la nostra economia, i per tant, afavorir la creació de llocs de treball a la capital de l'Alcalatén.

BIC I AJUDES REIAL FÀBRICA

Més bones notícies per a l'Alcora. D'una banda, hem aconseguit una ajuda de 200.000 € de fons europeus per al projecte de recuperació i posada en valor de la Reial Fàbrica. D'altra banda, el Consell ha incoat l'expedient per a la declaració de la Reial Fàbrica com Bé d'Interès Cultural, la qual cosa suposa un impuls molt important per a la consecució d'aquesta protecció tan important.

MILLORES PISCINA COBERTA

Recentment ha començat el projecte de millora integral de la piscina coberta, que té com a finalitat solucionar les deficiències que presenta (humitats, goteres...), i d'aquesta manera, millorar el servei que es presta als usuaris i usuàries. Per a dur-ho a terme, hem aconseguit una subvenció de 120.000 € de la Diputació, que inclou, a més, la millora d'altres instal·lacions esportives.

Estamos en pleno verano pero la actividad en l'Alcora no cesa. Además de comenzar nuevos proyectos, desde la Generalitat nos han confirmado la consecución de importantes iniciativas en las que llevamos mucho tiempo trabajando. Como suele decirse, todo esfuerzo da sus frutos.

AYUDAS PARA CREAR EMPLEO

Seguimos sumando nuevas ayudas para crear empleo. Recientemente, a través de los programas EMPUJU y EMCUJU, el Ayuntamiento ha contratado a ocho personas para trabajar en diferentes departamentos del consistorio. Además, ya está en marcha la segunda brigada de empleo social, que está llevando a cabo labores de acondicionamiento y mejora en el paraje de San Vicente.

MEJORAS POLÍGONOS INDUSTRIALES

L'Alcora ha conseguido una ayuda de 400.000 € de la Conselleria de Economía Sostenible para mejorar los polígonos industriales. Es la primera vez que nuestro pueblo consigue una subvención de estas características. Tenemos muy claro que invertir en nuestros sectores productivos es invertir en el motor de nuestra economía, y por tanto, favorecer la creación de puestos de trabajo en l'Alcora.

BIC Y AYUDAS REAL FÁBRICA

Más buenas noticias para l'Alcora. Por una parte, hemos conseguido una ayuda de 200.000 € de fondos europeos para el proyecto de recuperación y puesta en valor de la Real Fábrica. Por otra parte, el Consell ha incoado el expediente para la declaración de la Real Fábrica como Bien de Interés Cultural, lo que supone un impulso muy importante para la consecución de esta protección tan importante.

MEJORAS PISCINA CUBIERTA

Recientemente ha comenzado el proyecto de mejora integral de la piscina cubierta, que tiene como finalidad solucionar las deficiencias que presenta (humedades, goteras...), y de esta manera, mejorar el servicio que se presta a los usuarios y usuarias. Para llevarlo a cabo, hemos conseguido una subvención de 120.000 € de la Diputación, que incluye, además, la mejora de otras instalaciones deportivas.

PP

Marejadilla de fondo

Los tres partidos que se repartieron la alcaldía y suscribieron hace tres años el mal llamado 'Acord de Progrés' siguen ocultando del Portal de Transparencia las retribuciones que perciben como concejales. Ni rastro de sus sueldos en la web municipal pese a que desde el PP llevamos tiempo reclamando esta información. Gobiernos opacos que hicieron de la transparencia y la participación su bandera para construir un discurso que les sirvió para llegar y que han utilizado para catapultar un sinfín de privilegios que nada tienen que ver con lo que pregonaban.

Actuaciones nada ejemplares como la del exalcalde de Compromís, Victor García, y hoy teniente de alcalde que sigue aparcando su vehículo particular en el párking municipal. Pese a no ser ya alcalde su coche ocupa el lugar reservado de una furgoneta municipal obligada a aparcar en la calle por los aires de grandeza de un exalcalde sin sillón de alcaldía pero con egos y aires grandeza que acaban con un sitio de estacionamiento en la calle para los vecinos. Egos que hemos visto también en pleno debate sobre el futuro de la Novillada y que se han traducido en disputas sonadas entre miembros de la coalición PSPV – Compromís que han aireado desavenencias públicas ante el asombro de los que creemos en la vocación de servicio al ciudadano de la política. Esta manera de gobernar a espaldas al ciudadano la hemos visto también en la propuesta de ampliación del servicio de autobús que, ni mejora las condiciones, ni responde la demanda de sus usuarios que siguen sin poder llegar a tiempo a sus clases en centros de Castellón. No pueden vender a bombo y platillo iniciativas que son un punto y seguido de lo que ya había y que no solucionan los problemas de los ciudadanos. Por este motivo, desde el Partido Popular hemos pedido que de cara al mes de septiembre, coincidiendo con el inicio del curso escolar, busquen la solución, bien a través de Conselleria o impulsando un autobús lanzadera a la UJI que lleve a los estudiantes de L'Alcora a la universidad de manera directa con unos horarios adaptados a sus necesidades. Soluciones que tampoco vimos durante la visita del conseller de Industria, Rafael Climent, a la localidad y a la que tampoco fuimos invitados. Climent vino igual que se fue; con las manos vacías y sin las ayudas que prometió en el 2015 para transformar el polígono industrial que él mismo calificó de "tercermundista". Todo ello, contando con el silencio cómplice de nuestro alcalde que se ciñó al guión y olvidó reivindicar inversión para la industria y el sector azulejero. Una falta de apoyo y compromiso del Consell que contrasta con las ayudas que siguen llegando de Diputación y que en esta legislatura han permitido hacer realidad actuaciones tan importantes como la reforma de la cubierta de la piscina, acabando con los problemas de goteras que inundaban los vestuarios cada vez que llovía, o la remodelación del casco urbano con la mejora y acondicionamiento de las calles Los Moros y la plaza El Pati y que culminará este año con las obras de la plaza Caracol y la calle Enmedio, gracias a convenios singulares y a los dos Planes Castellón 135. Iniciativas de Diputación a las que se suma la rebaja en la gestión de la recaudación de tributos por parte del Gobierno Provincial con la que L'Alcora va a ahorrar 30.000 euros que podrá destinar a más recursos para mejorar los servicios al ciudadano. Encarando la recta final de la legislatura también hemos visto la incapacidad de Falomir y el exalcalde, Victor García, para desbloquear el PGOU. Pese a sus continuas excusas y ataques al PP llevan un año para contestar a las alegaciones presentadas por los vecinos. Estamos ahora peor que antes a manos de un alcalde que ha sido durante ocho años concejal de Urbanismo y que ha olvidado que la raíz de los retrasos en la redacción del Plan General está en las corruptelas de su padrino político y exalcalde del PSPV, Javier Peris, condenado por prevaricación en la adjudicación de la redacción del PGPU en 2004. Han dejado que el Plan entre en coma pese a gozar de una estabilidad normativa en materia urbanística que no encontró el PP en su mandato. Dos formas de gobernar; la política de foto y titular de la izquierda, que espera a que los problemas se resuelvan solos o, en el mejor de los casos, a que venga el Partido Popular a resolverlos, y la de gestionar de la derecha. ¿Con cuál se quedan?.

Canviem Entre Tots l'Alcora

Ley Mordaza: diferentes varas de medir

El bofetón de un policía a una mujer con la que aparentemente mantenía una discusión en plena calle y con un compañero uniformado de testigo le ha costado al agente una suspensión de empleo y sueldo de cuatro días.

En cambio si esa agresión la hubiera propinado la víctima al agente con la misma intensidad y por los mismos motivos-ninguno, aparentemente-hubiera tenido que enfrentarse a un juicio en el que habría podido ser condenada a penas de cárcel, una importante multa económica y suspensión del derecho de sufragio durante el tiempo que dura la condena.

El video que grabó un vecino y que registraba la agresión del policía nacional a la mujer, provocándole la caída al suelo, evidencia la brutalidad y discrecionalidad de la actuación del policía sin que mediara un factor externo para justificar la agresión.

El gobierno explica en una respuesta parlamentaria que le había abierto un expediente reservado que acabó en una falta leve y con una aplicación de «la sanción máxima».

Además, considera que no existe agravante puesto que entre los criterios de evaluación de esta sanción «no existe la violencia machista».

Y que hombre se debe sentir dándole una hostia a una mujer desarmada y a la que saca cabeza y media.

¿ Tenemos policías o matones de barrio con uniformes?

La agresión del policía que ha quedado registrada por un video se trató como una sanción disciplinaria, pero podía haber acabado en el juzgado, bien por una denuncia de la víctima o por una actuación de oficio por parte de la fiscalía. Según el abogado especialista en derechos sociales Ricardo Cano, la agresión del agente de Valencia podría haber ido a juicio por «delito menos grave». Allí el agente se debería haber enfrentado a un proceso objetivo en el que la víctima hubiera tenido voz, cosa que con el expediente disciplinario no ocurrió.

En el caso de haber ido a juicio por esta agresión, el agente se habría enfrentado a una pena de multa de hasta seis meses y hubiera tenido que indemnizar a la mujer, primero por el bofetón y posteriormente por los daños producidos en la caída, explica el letrado. «Se podría haber pedido una agravante por prevalerse de la superioridad física y que había otro compañero delante», afirma.

En cambio, ¿Qué le hubiera podido pasar a la mujer si el bofetón lo hubiera propinado ella?

Según el letrado, este tipo de agresión hubiera sido considerado como un atentado a la autoridad. La mujer hubiera sido juzgada por un delito penal y se podría haber enfrentado a un delito de cárcel de uno a cuatro años, una multa económica y la correspondiente privación de derechos, como el sufragio activo y pasivo mientras dura la condena.

Según el letrado Ricardo Cano, este tipo de delitos se miden por la gravedad de la agresión. En este caso, apunta, "el bofetón le podría haber costado dos años de cárcel".

Y pone un ejemplo de un manifestante del 15M que fue condenado a un año de prisión por sacar un paraguas y amenazar a la policía sin agredirla.

«El fiscal pedía dos años, pero el hombre aceptó la pena con un año de prisión», recuerda.

El abogado considera la sanción al agente muy baja puesto que «no tiene ninguna excusa de carácter absolutorio». «La agresión a la mujer es una actuación desproporcionada», sentencia.

El que sí podría haber tenido problemas es el ciudadano que grabó el vídeo que registró la agresión y permitió identificar al agente.

Con la aplicación de la Ley Mordaza que todavía no ha sido derogada podría haberse enfrentado a una importante multa. No ha sido el caso.

FIESTAS DEL CRISTO EN L'ALCORA.

Por otro lado, el Grupo Municipal Canviem entre tots l'Alcora se suma a la iniciativa del equipo de gobierno de realizar un mural, situado entre las calles Ferrerets y Loreto, que plasmará los actos más representativos y simbólicos de las Fiestas del Santísimo Cristo del Calvario, como homenaje a las que son fiestas principales de la villa ceramista, aprovechando este espacio del crónica de l'Alcora, para desear a todos los vecin@s, y cuantos se acerquen a visitarnos que disfruten de nuestras Fiestas en estos días de solaz, diversión para niños, jóvenes y mayores.

TELÉFONOS DE INTERÉS

Ayuntamiento	964 360 002
Nuevas dependencias	964 839 070
Policía Local	964 360 004
Juzgado	964 360 487
Biblioteca	964 367 322
Servicios Sociales Ayuntamiento	964 367 054
Agencia Desarrollo y Empleo	964 839 070
Polideportivo	964 361 247
Minibus Social	691 248 774
Oficina de Turismo	964 033 099
Formación de Adultos	964 738 915
Campo de Fútbol	964 362 420
Piscina Municipal	964367 106
Museo de Cerámica	964 362 368
Casal Jove	964 362 406
Guardia Civil oficinas	964 360 791
Centro Salud L'Alcora	964 739 940
Unión de Mutuas	964 360 062
Notaría	964 360 165
Taxis	667 714 171
El tiempo	964 386 332
Cooperativa Agrícola	964 361 552
Urgencias Centro de Salud	964 739 945
Aguas-Facsa	964 361 946
Correos	964 361 008
Comandancia Guardia Civil	062
Emergencias	112

FARMACIAS DE GUARDIA - JUNIO

Día 1	CL FOSCH, Nº 1	Día 17	CL MOLINO NUEVO, Nº 1
Día 2	CL FOSCH, Nº 1	Día 18	AV CORTS VALENCIANES, Nº 1
Día 3	CL FOSCH, Nº 1	Día 19	AV CORTS VALENCIANES, Nº 1
Día 4	CL DOLORES, Nº 1	Día 20	AV CORTS VALENCIANES, Nº 1
Día 5	CL DOLORES, Nº 1	Día 21	AV CORTS VALENCIANES, Nº 1
Día 6	CL DOLORES, Nº 1	Día 22	AV CORTS VALENCIANES, Nº 1
Día 7	CL DOLORES, Nº 1	Día 23	AV CORTS VALENCIANES, Nº 1
Día 8	CL DOLORES, Nº 1	Día 24	AV CORTS VALENCIANES, Nº 1
Día 9	CL DOLORES, Nº 1	Día 25	CL FOSCH, Nº 1
Día 10	CL DOLORES, Nº 1	Día 26	CL FOSCH, Nº 1
Día 11	CL MOLINO NUEVO, Nº 1	Día 27	CL FOSCH, Nº 1
Día 12	CL MOLINO NUEVO, Nº 1	Día 28	CL FOSCH, Nº 1
Día 13	CL MOLINO NUEVO, Nº 1	Día 29	CL FOSCH, Nº 1
Día 14	CL MOLINO NUEVO, Nº 1	Día 30	CL FOSCH, Nº 1
Día 15	CL MOLINO NUEVO, Nº 1		
Día 16	CL MOLINO NUEVO, Nº 1		

el Periódico Mediterráneo

Toallas-pareo

La sensación de este verano

100x150 cm.

TRES EXCLUSIVOS DISEÑOS

UNA CARA DE RIZO, OTRA CARA DE TEJIDO

Consigue con **Mediterráneo** las prácticas toallas-pareo de flecos de SECANETA. La parte interior es de rizo y se puede usar como toalla, la parte exterior es de tejido y la puedes llevar como un cómodo pareo.

Tejido apto para lavadoras automáticas y planchado.

Elige entre los tres vistosos diseños.

Ya en tu quiosco por solo 11'95 euros + tu ejemplar.

TUVALU
(fucsia/naranja)

HAKKA
(morado)

TUPAI
(naranja flúor)

CONSÍGUELAS YA
POR SOLO
11'95 €
+ CUPÓN DEL DÍA

secaneta

Unidades limitadas
Resérvalas ya en tu quiosco o llamado al 964 349 500

el Periódico de Castellón Mediterráneo